...adquirido de por... basada le por el gobierno argentino el "Bahía Blanca", en ejercicio de derechos que nadie podía desconocer, los ha sustentado, sin negar a Inglaterra, el derecho de reclamar, no contra la Argentina, sino contra el país, de la procedencia y matrícula del buque adquirido, Alemania, y así lo ha subrayado nuestra cancillería en su última comunicación al gobierno británico, cuando éste, reconocía el derecho con que incorporaba a la marina nacional el "Bahía Blanca".

Inglaterra procedía lógicamente desde la situación en que se halla colocada en las relaciones con sus aliados, en cuanto al capítulo de exigencias y reparaciones que consideraba debe reclamar de Alemania, y la Argentina no hizo sino colocada del punto de vista de su soberanía, fundar las razones jurídicas en que basaba sus observaciones. No hubo, pues, una situación contenciosa con Inglaterra, ni nunca se produjo nada que significara para la Argentina solicitar anuencia de Inglaterra para usar de su derecho al adquirir el "Bahía Blanca", limitándose sólo a notificarla de su cambio de bandera por la Argentina.

De modo, pues, que el único triunfo obtenido por el gobierno del presidente Yrigoyen, ha sido destruir todas las miserables patrañas inventadas por "La Prensa" y sus cofrades, los del "régimen", evidenciando la falta de patriotismo de una prensa envenenada que sacrifica los más sagrados intereses del país a sus pasiones innobles.

Pero todas sus sofísticas argumentaciones, y toda la invectiva de cancilleres fracasados, que nunca supieron defender la soberanía nacional no podrán menoscabar la obra del ... maliciosas. "La Prensa" ha mentido nuevamente, y la desafiamos a que pruebe sus calumniosas afirmaciones.

Demagogia y anarquía

El epígrafe pertenece a "La Nación". Desde hace cierto tiempo ese diario cede sin resistencias a su afición por los títulos aparatosos y por los vocablos grandilocuentes. Puebla el ambiente de extraordinarios fenómenos, y se complace en difundir sus visiones con la convicción de haber descubierto truculentas realidades.

En estos últimos días "La Nación" sufre de inquietudes revolucionarias. Olfatea la demagogia y presiente la proximidad de la anarquía. La sociedad tiembla y la revolución avanza.

La culpa es, natrualmente, del gobierno. Por razones electorales tolera éste la huelga de "chauffeurs" y acepta el paro de obreros portuarios. He ahí una tolerancia inaudita que "La Nación" denuncia como un delito del actual gobierno. Se apoya éste en la demagogia y prepara el advenimiento de la anarquía porque carece de opinión sana en favor suyo. (Esta opinión sana solamente puede acompañar a "La Nación" y se compone de los residuos mitristas y del "régimen"). Todo lo cual induce al diario a pronosticar una era caótica y próxima, en que la sociedad argentina, puesta patas arriba, sólo podrá llorar y crujir los dientes.

Decididamente, "La Nación" tiene miedo. Hace mucho lo hemos afirmado y su conducta corrobora nuestra sospecha. Cualquier agitación popular, perfectamente normal y corriente, despierta en el diario mi-

CARNET DEL VIAJERO

MUSEOS, BIBLIOTECAS Y PASEOS

Museo [illegible] de H. Natural. — Perú [illegible]. Lunes y jueves, de 10 a 6 p. m.
Museo Nacional de Bellas Artes. — Arenales 651. Abierto todos los días, de 9 a 11 a. m. y de 1 a 4.30 p. m.
Museo Histórico Nacional. — Defensa 1600. Abierto todos los jueves, domingos y días de fiesta, de 1 a 5 p. m.
Museo Mitre. — San Martín 355. Abierto todos los días, de 12 a 5 p. m.
Museo Agrícola. — Santa Fe 4200.
Museo de Mineralogía y Geología. — [illegible]. Abierto al público los días hábiles de 1 a 5 p. m. (Los sábados, de 9 y [illegible] a 11.30 a. m.)
Museo Naval. — Florida 801. Jueves y domingos, de 1 a 6 p. m.
Museo Etnográfico. — Viamonte 430. — Martes y viernes, de 1.30 a 4.30 p. m.
Biblioteca Nacional. — Méjico 564. — Abierta todos los días, menos los de fiesta, de 12 a 5 p. m. y de 9 a 11 p. m.
Biblioteca Popular del Municipio. — [illegible]. Abierta todos los días, de [illegible] p. m. y de 3 a 11 p. m.
Jardín Zoológico. — Las Heras esquina Avenida Sarmiento (Plaza Italia). Abierto todos los días, de 7 a. m. a 5 p. m.
Jardín Botánico. — Santa Fe 3954. (Plaza Italia). — Abierto todos los días, de 7 a. m. a 5 p. m.
Biblioteca de la Facultad de Derecho y Ciencias Sociales. — Moreno 350. Abierta todos los días hábiles, de 8 a 11.30 a. m. [illegible] y de 8 a 11 p. m.
[illegible]

ESPECTÁCULOS

Teatros

BUENOS AIRES. — Compañía argentina de dramas y comedias Rivera-De Rosas. — A las 9.30: La santa madre.
LICEO. — Compañía cómico-dramática [illegible] Cavalli - Piacentini. — Hoy, a las [illegible]: Un amoretto di Goldoni a Feltre; Mia [illegible] non ha chic.

COMEDIA. — Compañía de zarzuela Ligero-León. — A las 8.45: De Madrid al Infierno; El príncipe Cañamón; Los Undarz, Gente menuda.
MARCONI. — Compañía española de operetas y zarzuelas Aída Arce. — A las 9: La estrella del cine.
AVENIDA. — Compañía de revistas Rosita Rodrigo. — A las 9.15: Mi noche alegre, estreno; El microbio de la farra; El escuadrón del amor.
MAYO. — Compañía de zarzuelas y revistas Montero-Montoya. — Hoy a las 9: La tirana; La corte de Faraón; Los mozos pierna.
VARIEDADES. — Compañía nacional de sainetes, Daglio-Gialdroni. — A las 9.15: La rosa blanca; Música criolla; El lobo de mar.
TEATRO DE VERANO. — Compañía nacional de dramas, comedias y revistas, de José Ramírez. — El hombre que sonríe; Las entrañas del lobo; El cabaret de la muerte.
OLIMPO. — Compañía argentina de dramas y comedias Bondi y Vitto. — A las Acquaforte; La calle de las trifulcas; Vaca... yendo gente al baile.
CASINO. — 326 Maipú 336. — Hoy: Gran compañía de atracciones: Éxito de toda la compañía.
MAJESTIC THEATRE. — Hoy, grandes estrenos de biógrafo y artistas variétes: Julia Alonso; The Mexican; Los Chiolos; Los Navarrine; Mari Bran; Rosario Pacheco.
PARQUE JAPONÉS. — Paseo de Julio y Callao. — Temporada de 1919 y 1920. — Abierto de 9 p. m. hasta las 2 a. m. Martes y viernes días de moda. Grandes novedades y atracciones sensacionales. Continuamente estrenos en el teatro Romano. Matinées especiales los días feriados. Entrada al teatro, [illegible] una atracción $ 1.
TEATRO JOSÉ HERNÁNDEZ. (Balneario Municipal). — Domingo 29, a las 9 p. m. Sensacional programa. — Juegos olímpicos. Novedad para Buenos Aires. Asaltos pompeyanos, entre los célebres campeones uruguayos: Ángel Rodríguez-J. A. Sotelo contra Antony Jirse y José Lectoure, argentino. Entrada y asiento anfiteatro, $ 3. Entrada general, $ 2.
TEATRO INFANTIL MUNICIPAL. — El elenco infantil del teatro municipal Labardén, actuará mañana a las 3.30 de la tarde en el Parque Olivera.

Telegrama del d...

...provincia... marca ya que es esa provincia la que les ha servido en los últimos tiempos de estribillo para las diatribas contra la Unión Cívica Radical, es lo que ha movido al doctor Oyhanarte a dirigirnos este telegrama:

MAR DEL PLATA, febrero 28.— Señor director de LA EPOCA. — La algarabía maliciosa y calculada que a raíz de cualquier fracaso eleccionario hace crisis en la calumnia y en la grotesca farsa, ha colmado la medida en el caso de la elección realizada en Catamarca.

Acostumbrado como estoy a esta reiterada táctica del "régimen", he contemplado hasta ahora con indiferencia, los distintos cuadros de la burda comedia. Pero el libertinaje tiene también un límite, y creo que se ha tocado ya el extremo que en una ocasión análoga hiciera exclamar a Aristóbulo del Valle: ¡Basta, canallas!

La tarea en que están empeñados contra el radicalismo, los que supieron vivir felices en torno de la colosal mesa del festín, durante seis lustros, sin importárseles ni poco ni mucho de los sufrimientos y miserias del pueblo; la tarea innoble que suena a gruñido y dentellada de los facciosos y traidores a la Constitución y a la honestidad pública; la tarea que hace engendrar tanta bilis en el vencido desleal,—no ha llegado ni llegará jamás al convencimiento del pueblo argentino, cuya salud cívica es tan plena, que no ha dejado filtrar por sus arterias, rojas de hombría, ni ahora, ni antes, la pócima enervante con que pretendieron adormecerle los criminales manipuladores, que a pesar de todos sus hábiles esfuerzos, no lograron disminuir su fidelidad a las instituciones con la mole de cansancio que hace inclinar la frente y caer los brazos en señal de vencida postración.

Y fueron sin embargo largos años de agobio inmenso en las páginas de nuestra historia, de honradez, de sacrificios por la potestad de la soberanía. Fueron treinta años de piratería administrativa; de usufructos banderizos; de cínica posesión irresponsable del poderío con todas sus deshonestas ventajas, contra el derecho y la verdad de las leyes.

En aquellos treinta años de égida delictuosa, tuvo que olvidar el pueblo el camino real que conduce al ciudadano a los atrios; vió borrarse la ancha senda por donde llegaran a las representaciones públicas todos los ciudadanos en igualdad de prestigios cívicos; tuvo que andar a tientas, ciego y proscripto, dentro de los muros mismos de su patria convertida por el "régimen" en tierra extraña para los no afiliados a su banda.

La república sufrió así declinaciones, vergüenzas y daños irreparables, que pesarán en la balanza y en el destino de la nación con eficacia más siniestra que aquellos otros que rememoran épocas de despotismo sanguinario.

Las luchas contra las grandes tiranías suelen agitar torbellinos terribles, o remover sedimentos de atonía que trabajan la vida de los pueblos; pero, el imperio de la mediocridad, enceguida por el fácil usufructo de un bien usurpado, tiende sólo a la abyección de las colectividades, perseguidas sin cuartel por la injusticia, rebajadas por las granjerías del favor cortesano; degradadas por la eficacia de una moral de deserción a todo principio, que desnivela la conciencia, quebrantando el carácter.

He ahí la inmensa labor del "régi-... ta condecorado luego con título de personalidad; lejos de los flamantes "apóstoles" que embozados en su falsía, se dicen hoy vigías alertas de nuestra democracia; de los que, con un presuntosismo ridículo aparecen "con las tablas de la ley" llamando a la meditación al pueblo; descubriéndole peligros de que sólo ellos saben el resorte y el misterio y pretendiendo escudarle de delitos de coacción y de fraude en que sólo ellos embadurnaron sus manos y su conciencia, mientras reían de los derechos burlados, y confinaban al elector legal al refugio único en que podía aislarse repugnada la democracia; a la abstención, amplio portal del reducto revolucionario.

Nuestra vida comicial clausurada a la legalidad, está en ese largo lapso teñida de vergüenza; está palpitando condenas históricas que han de pesar en subrayado de afrenta sobre los exponentes bastardos, de nuestras desgracias públicas que proscribieron el ejercicio del voto, como necesidad de vida de una casta gobernante como razón de estado, por imperio de alzamiento, de los que ejercitaban irresponsablemente la suma del poder público.

Y el pueblo no tenía entonces ni el derecho a la defensa, porque su protesta era sofocada por el brutal ademán de los "estados de sitio" repetidos sin hesitación, de los destierros, de los asesinatos y de las cárceles.

El desahogo suburbano y difamatorio que con su inverosímil osadía hoy sirve de proclama a los detentadores, fautores y traficantes de entonces, — no sonó jamás en los ámbitos de esta patria de prosapia caballeresca, ni para signar siquiera a los delincuentes, a los reos convictos del estado.

La calumnia personal y colectiva, — arma de los insignificantes, de los traidores y de los bribones, — no tuvo asilo en ningún pecho de ciudadano argentino, expatriado de sus legítimas representaciones y despojado de su autonomía cívica.

Las armas fueron las condignas de la investidura moral, de los que saben hacerse honor, elevando su visión por sobre la inferioridad agresora; y si condensó la opinión su bagaje de lucha, no fué por el menguado expediente de las diatribas y procacidades; fué auspiciando el voto reivindicatorio que caldeaba la resistencia ambiente, sometiendo el porvenir, la tranquilidad y la vida a los valerosos esfuerzos de jornadas revolucionarias, que estaban inscriptas como medios reivindicatorios en el programa magno del estado, y hállanse esculpidas en la hombría de la nación, incapaz de remodelarse para aguantar sumisiones innobles y sojuzgamientos indignos.

Es así como los amnistiados del gobierno actual, indultados mendicantes de la opinión, que no han sabido sentir el soplo misericordioso sobre sus conciencias turbias, son hoy los altaneros portavoces de concitaciones heroicas; los acusadores comediantes de robos de urnas y sufragios, — como afirman los impostores ha ocurrido en Catamarca, — cuya prédica, llena de una felonía contumaz, revela ante todo, la hondura a que había llegado la impudicia de los delincuentes del "régimen" que aún se yerguen doloridos, acusando de despojos al pueblo que no ha hecho más que retomar por el amparo de garantías solemnes el capital electoral que se le usurpara, por el "régimen" y sus voceros, con irresponsabilidad criminal que no ha de perdonar nunca.

Si la jornada electoral de aquella lejana provincia, no tuviera la transparencia meridiana que irradia ante la opinión, bastarále saber al país, que hubo allí un ciudadano de abolengo tan probado en las emergencias democráticas, tan seguro en la cumbre de su idealismo cívico, tan lleno de culto por la verdad y la pureza de la acción política; bastarále saber que estaba allí el que suscribe, con su tasa de servicios leales a la patria, con su foja insospechada de labor honesta, para que pueda comprenderse la clase de detractores que tiene a su frente la Unión Cívica Radical; el nivel que alcanzan estos abanderados sin bandera, estos delincuentes convictos, y la laya de investidura patricia que pretende descubrir su falsa toga, frente a la obra de dignidad pública y de honradez política que ha impuesto y realiza la Unión Cívica Radical.

Conozco bien a estos detractores de oficio, a estos calumniadores por conformación espiritual y por atávica mentecatez. Fácil les resulta la tarea cuando cuentan con la impunidad: en cambio, desde mi banca de diputado les he visto a muchos de ellos volverse atrás en pleno recinto, buscar perífrasis para evitarse castigos, sutilizar la frase para no comprometerse en dilucidaciones precisas que los tenebrosos temen siempre!

Pero el pueblo conoce bien a sus benefactores; les siente sobre su corazón, y con su maravillosa clarovidencia no se deja engañar jamás, porque hasta el balbuceo de la mentira suena a traición en su fe; por eso fulmina a los falsarios con el veto de su profundo desprecio, silencioso a veces, pero definitivo siempre, que por otra parte es a lo menos que pueden aspirar quienes se han hecho reiteradamente reos de escarmientos más condignos.

En cumplimiento de irrenunciables deberes patrióticos me toca entregarlos otra vez al desprecio público, gritándoles, como en su hora Aristóbulo del Valle: Basta!! Canallas!! — Horacio B. Oyhanarte.

...Benedicto... informará sobre los ... Italia.

Al indicarse la continuación de las negociaciones del Adriático, se informó que el ex primer ministro serbio, Pasitch, conferenciará por la tarde con Lloyd George.

Nuevo discurso de lady Astor

LONDRES, febrero 28 (U. Press) —Después del éxito obtenido por lady

...rriles norteamericanos

WASHINGTON, febrero 28—(United Press). — Después de la opinión de Mr. Palmer de que el proyecto de ley ferroviaria es constitucional, se espera que el presidente Wilson firme esta tarde el referido proyecto, acompañándolo con una manifestación en la cual explique las razones del caso, contestando al mismo tiempo a los

...pacto de Londres y se insiste en que el carácter secreto de dicho instrumento fué una necesidad de la guerra. Se hace notar que el dejar de llegarse a un arreglo satisfactorio convertía en única alternativa al refuerzo del mencionado pacto. La nota aludía a la urgencia de la situación.

Continúa en la página 2

YA EMPEZAMOS...

La violencia en Córdoba

Publicamos más abajo un telegrama del presidente de la Unión Cívica Radical de Córdoba. En aquella provincia reaparecen las costumbres violentas de las policías atropelladoras que ganaban elecciones suprimiendo la libertad del ciudadano. Este ejemplo de represión, llega en una época en que el ciudadano había adquirido los hábitos de libertad para ejercer sus derechos y no será tolerado ni por los hombres que actúan, ni por nuestros tiempos.

He aquí el telegrama que nos dirige el doctor D. Ruiz Palacios:

Córdoba, febrero 28 — Señor Delfor del Valle, director de LA EPOCA. —Distinguido correligionario: Con esta fecha dirijome ministro interior telegráficamente en mi calidad de presidente del comité de la capital Unión Cívica Radical, protestando actos arbitrarios policía ésta. Garantías ciudadanos desaparecido por completo territorio capital. Ruégole proteste intermedio prestigioso diario su digna dirección semejante estado cosas. Salúdale — D. Ruiz Palacios.

Rodó

Esta tarde llegará a Montevideo el barco a cuyo bordo vienen los restos de José Enrique Rodó. El hecho ha de dar lugar a una honda manifestación de duelo; duelo que nunca será tan hondo como grande fuera aquel cuya muerte lo ocasiona.

Un grande hombre basta para inmortalizar a un pueblo. Ajaccio tiene bastante con ser la cuna de Bonaparte. Yapeyú es recordado por haber nacido allí nuestro libertador. Bolívar ha dado a Caracas nombre imperecedero. Kant ha hecho inolvidable a Koenigsberg. A Montevideo le basta Rodó para su gloria.

Es éste, quizás, una de las más altas glorias de que puede enorgullecerse un pueblo: haber dado vida a un hombre extraordinario. Y pocas veces puede aplicarse con tanta justicia este adjetivo. José Enrique Rodó es el escritor más completo que han producido las tierras latinas de este continente.

Alberdi fué más original y más profundo; Montalvo fué más brillante y vigoroso; Martí tuvo una imaginación más fecunda y un estilo más sonoro. Pero en Rodó se reunieron todas esas condiciones en un gracioso equilibrio y en una moderada y dulce armonía. No tuvo las exuberancias de los que podríamos llamar sus grandes precursores en el difícil y noble arte de la prosa; pero logró dar la más completa emoción de belleza mediante el conjunto magnífico de todas las altas cualidades.

No es éste el momento de escribir un juicio sobre la obra de tan admirable cultivador de las letras. Un juicio con pretensiones de definitivo sería prematuro. Una crítica minuciosa, detallada, sería inoportuna y de mal gusto. La hora y las circunstancias predisponen al homenaje. Y éste no puede dejar de ser hondísimo y sincero tratándose de un escritor genial como Rodó, que pertenece a todos los latino-americanos por igual, porque fué la más elevada y más hermosa expresión de las aspiraciones de la juventud de este hemisferio. Por eso ante sus restos mortales, nos inclinamos conmovidos y reverentes.

¿Huelga general de rodados?

Se declarará el lunes

Según rumores que se han recibido de diversos conductos en la intendencia municipal, es creencia general que el lunes próximo se ha de declarar la huelga general en esta capital de los trabajadores que componen el gremio de rodados.

El viajante y la psicología

El repórter — ¿Podría comunicarnos algunas de sus emociones de candidato?
El candidato. — "Mi psiquis" experimentó fuertes sacudidas. Las percepciones de mi inteligencia sufrieron un momento de crisis, invadiéndome la duda, ese terrible estado anímico del ser y no ser, que me redujo a desesperante inercia.

La conmoción psicológica descripta en el epígrafe ha tenido por escenario la "psiquis" del compañero Iñigo — Ignacio, decimos las gentes sencillas — Carreras, candidato socialista. Conviene, empero no incurrir en error. El señor Iñigo — he ahí un nombre escapado al teatro del duque de Rivas — no es profesor de psicología, como lo hace sospechar el tecnicismo de su lenguaje. Ejerce el activo oficio de viajante de comercio. Sospechamos, sin embargo, que tal profesión sólo sea su ganapán, es decir, su "modus vivendi"; en cambio su vocación le inclina irresistiblemente a la dilucidación de los problemas del espíritu. El caso no es nuevo; Spinoza, alternaba el cultivo de la filosofía con la fabricación de anteojos. ¿Por qué el señor Iñigo Carreras no habría de corretear mercancías al mismo tiempo que discute dentro de sí mismo la concepción dual del idealismo y el empirismo? Ecléctico como Víctor Cousin, conciliará la filosofía alemana con la escocesa, y venderá conjuntamente los algodones ingleses y los tejidos germánicos. Por otra parte, existen razones para suponer que la psicología proporciona elementos preciosos a la elocuencia persuasiva, negocio en un viajante de comercio.

Imaginemos en efecto a este corredor psicólogo dialogando con el tendero de Tandil, presunto cliente a quien ofertaba mercaderías cuando recibiera la noticia que trastornó su vida psíquica.

"El viajante. — Examine los tejidos; pero no se satisfaga con una percepción sincrética. Analice; descomponga el artículo en sus elementos componentes y alcance la visión analítica de lo que le ofrezco. Abstraiga y generalice y concebirá la entidad género que brindo a su comercio...

Tendero (Meditabundo y asombrado). — Le diré, señor Iñigo, le diré a usted. En mi comercio...

El viajante. — ...mi comercio... Permítame una digresión; eludamos momentáneo el contralor del fenómeno objetivo que provoca nuestra entrevista. ¿Cree usted, señor, ... que el comercio es una realidad? Avancemos aún más, ¿tiene usted la noción exacta de las cosas? Las piezas amontonadas en ese estante existen en sí o son simples categorías del entendimiento, como pretende Kant? Usted me ve a mí en ... suyo, ¿pero puede asegurar que existo realmente? ¿Su dinero forma parte de su yo o de su no yo?

Tendero (alarmado). — ... usted, don Iñigo; esas ...

HERMOSA OCA...

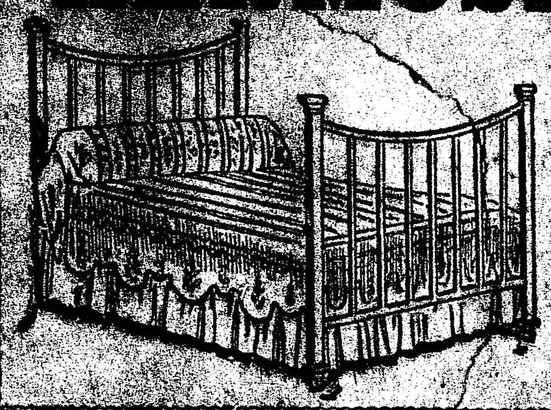

¡APROVECHEN!

CAMAS de BRONCE

Garantidas barrotes cuadrados de una plaza con elástico patentado: : : :

$ 95

HERMOSO JUEGO DE MIMBRE, en color natural, y compuesto de: 1 sofá, 2 sillones, 2 banquetas y mesa, todo en . . . . . $ 75

CAMA DE HIERRO de 1 plaza, elástico reforzado "Imperial", esmalte blanco, en. $ 30

ACLARANDO

Motivo de los disturbios ocurridos después del acto efectuado anoche [illegible] en el teatro [illegible] se formaron numerosas versiones sobre el origen de los mismos, [illegible] a pesar que serían atribuídos a los activistas del radicalismo, [illegible] que no son capaces de cargar con responsabilidades de sus provocaciones, culpan siempre a sus enemigos.

[illegible] afirmar con la sinceridad [illegible] característica, que antes de que [illegible] el acto del Coliseo, varios [illegible] del partido mencionado, [illegible] de formar grupos con el [illegible] provocar a un núcleo de [illegible] que se encontraba en la plaza [illegible].

[illegible] la escuadrón de seguridad, [illegible] evitar cualquier suceso desagradable, había hecho retirar a los [illegible] hasta la calle Paraguay. [illegible] los demócratas salieron en [illegible] sus dirigentes los [illegible] para que atacaran a los [illegible], y fué entonces cuando se [illegible] algunos incidentes que [illegible] mayor importancia, gracias a la intervención de la policía, [illegible] que sin efectuar ninguna carga, consiguió impedir que los tumultos tomaran mayor proporciones.

[illegible] afirmado que el jefe del escuadrón haya colocado el cañón de su [illegible] sobre el pecho de un diputado [illegible], a quien se limitó a [illegible] observarle que guardara la compostura que le correspondía, pues estaba [illegible] profiriendo improperios contra los representantes de la autoridad.

Finalmente, lo que constituye una verdad comprobada por numerosísimas personas, es que el director de uno de los diarios demócratas, incitó a sus correligionarios a concurrir armados a la manifestación que la Unión Cívica Radical celebrará en la plaza del Congreso a fin de provocar violentos desórdenes.

Adhesión de la Argentina al sistema internacional de hora

Desde el 1o de mayo las horas del día serán numeradas correlativamente, desde cero a veinticuatro horas

A las 12 de la noche del 30 de abril los relojes oficiales serán adelantados en 12 minutos 48 segundos y 2 décimos.

El ministerio de hacienda se ha dirigido a sus diversas reparticiones, transcribiéndoles a sus efectos el decreto dictado en acuerdo de ministros, por el cual la República Argentina se adhiere al sistema internacional de hora.

He aquí el decreto de referencia:

"Atento lo manifestado por el departamento de marina, sobre la conveniencia de que el país se adhiera al sistema internacional de hora adoptado por la casi totalidad de las naciones; visto el decreto de fecha 25 de septiembre de 1894, disponiendo la adopción de una hora única para regulación de los servicios de la república; y considerando: 1o. Que el estado actual de adelanto en la rapidez y facilidad de comunicaciones impone hacer extensivo al uso universal la adopción de un meridiano origen internacional de la hora que se emplee, en la misma forma que en tiempos pasados un grado menor en la civilización mundial, exigió la adopción de una hora única para cada país; 2o. Que por la situación geográfica de la república, corresponde la adopción de la hora del uso horario comprendido entre los meridianos 52o. 30' y 67o 30' al Oeste de Greenwich, o sea la que está cuatro horas en atraso con respecto a la del meridiano origen internacional, de Greenwich, y que está 0 h 16 m 48/s. 2 adelantada con respecto a la hora oficial actual de Córdoba; 3o. Que existe igualmente conveniencia en contar las horas de 0 a 24, ya que la subdivisión normal del día en 24 horas lleva aparejada, como lógica, la numeración correlativa de las horas a partir de la hora de origen o cero, correspondiente a la media noche. El poder ejecutivo de la nación, en acuerdo general de ministros, decreta: Art. 1o. Desde la media noche del 30 de abril de 1920, se adopta como hora oficial y legal de la república, la correspondiente al huso horario de cuatro horas al oeste del meridiano internacional de Greenwich.

Art. 2o. — A los efectos del cumplimiento de lo dispuesto en el artículo anterior, en el instante de ser las 12 h. p. m. (por la hora actual en vigor) del día 30 de abril de 1920, las indicaciones de todos los relojes que regulen servicios públicos serán adelantadas en diez y seis minutos, cuarenta y ocho segundos con dos décimos, que es la diferencia entre la hora media del meridiano de Córdoba y la nueva hora.

Art. 3o. — Desde el 1o. de mayo de 1920, las veinticuatro horas del día serán numeradas correlativamente desde cero a veinticuatro horas correspondiendo al instante de la media noche la designación de cero horas, y tal forma de designación de las horas será obligatoria en los documentos, escrituras y servicios públicos.

Art. 4o. — Los diversos departamentos del gobierno nacional tomarán las medidas del caso para poner en vigor y asegurar el cumplimiento de lo dispuesto en el presente decreto.

Art. 5o. — Dése al registro nacional, publíquese, etc. — YRIGOYEN. — Julio Moreno. — R. Gómez. — P. Torello. — M. Pueyrredón — J. S. Salinas. — Alfredo Demarchi".

Dr. Fernández Castro

OFTALMOLOGO DE LOS OJOS ANTEOJOS

Jefe del servicio de Oftalmología del Hospital "Juan A. Fernández". Consultas de 2 a 4. CERRADA 697

Martín Cires Yrigoyen

Una demostración declinada

El señor Martín Cires Yrigoyen, nuestro distinguido colaborador literario, cuya candidatura a diputado nacional tuvo brillante actuación en las recientes asambleas de convencionales del partido radical, ha declinado la demostración pública que organizaba en su honor un crecido núcleo de amigos.

Como es sabido, el señor Cires Yrigoyen, en dos votaciones consecutivas, el escrutinio acusó la falta de un voto para hacer triunfar su candidatura espontáneamente llevada a la lucha por un grupo de partidarios, que quisieron testimoniarle luego de un modo reiterado, sus simpatías personales y políticas con un banquete que acaba de declinar.

Del subadministrador del Cementerio del Oeste

Acerca de una información

Con motivo del suelto que apareciera en nuestra edición anterior, titulado "Hechos intolerables", el señor Manuel Lima se ha apersonado a nuestras oficinas para hacernos la siguiente declaración: En circunstancias en que salía con mi cuñado a la puerta de calle de mi casa, situada en el mismo cementerio Oeste, encontré unas personas que estaban por fijar unos carteles, a las cuales les pedí, que [illegible] el edicto en [illegible] lugar en que se acostumbra el fijarlo a cuyo [illegible] que se [illegible] [illegible] formalidades [illegible] [illegible] diplomático o consular, referido en el inciso anterior.

La detención en este caso no podrá durar más de cuatro días, tiempo suficiente para la intervención de aquellos agentes, debiendo consultarse las sanciones o responsabilidades en que incurrieran los funcionarios de policía o individuos que cometan abusos al amparo de esta disposición.

Lo anterior fué sancionado con la siguiente declaración de la delegación brasileña: "De pleno acuerdo con la elevada proposición de la delegación chilena, la delegación brasileña explica su adhesión en el sentido de que ella queda sujeta en todo en el actual momento, a lo que prescribe la ley de la República del Brasil, número 2416, de fecha 21 de junio de 1911, que se refiere al asunto".

Por último, se trató la proposición sobre policía fronteriza, presentada también por la delegación chilena y [illegible] [illegible] necesarias a estos jóvenes países, serán de indiscutible eficacia para eliminar el elemento insocial que pretenda invadirnos, o para evitar que los que lo habitan traten de implantar propósitos atentarios contra el orden de cosas establecido.

En tal sentido — nos dijeron — esta reunión, es sin duda alguna la más importante que se haya realizado en esta parte de nuestro continente.

En lo que se refiere a las atenciones que han recibido de parte de nuestra policía, todos los delegados, se manifiestan encantados de la forma gentilísima con que nuestras autoridades los han tratado. Todo elogio — se nos dijo — es pobre al lado de la realidad.

Una respuesta oportuna—

La presidencia del congreso, recibió ayer un curioso despacho telegráfico de la Federación de Estudiantes de Santiago de Chile, en que lacónicamente, se decía: "Las ideas se combaten con ideas y no con sables".

Los señores delegados de la república hermana, contestaron al despacho citado en los siguientes expresivos términos:

"Presidente de la Federación de Estudiantes. — Santiago de Chile: Presidente del Congreso Policial recibió su telegrama, que dice: "Las ideas se combaten con ideas y no con sables". Hay que distinguir: cuando se trata de debates de opinión entre individuos o corporaciones, las ideas se combaten con las ideas. Pero cuando se trata de propaganda de ideas subversivas del orden social llevándola a la práctica, como anarquismo y comunismo maximalista, la autoridad y sus agentes tienen facultad, y a veces obligación, de combatirlas con el sable. Tenga por contestada su comunicación. — Luis Manuel Rodríguez y Oscar Honorato Cienfuegos, delegados del gobierno de Chile".

La sesión de ayer tarde. —

Ayer a las 4 de la tarde, celebró el congreso de policía su última sesión ordinaria.

Los asuntos resueltos los daremos en síntesis.

Tratándose de la facultad de detener preventivamente a prófugos, la delegación chilena, propone:

1o.— En caso de urgencia, se podrá conceder dicha detención provisionalmente en virtud de solicitud escrita del agente diplomático, consular, o por petición telegráfica del gobierno requirente, siempre que se prometa el envío de documentos necesarios para formalizarse la demanda de extradición, detención que podrá durar sólo por un plazo relativamente amplio que podrá ser de sesenta días.

2.o—También en caso de urgencia podrá concederse la detención provisional por petición escrita de un agente de policía del país requirente o en razón de solicitud telegráfica del jefe de policía del lugar en que se encuentre el delito o sospechoso que se quiere detener, siempre que estas peticiones estén formalizadas y formalmente [illegible] [illegible] diplomático o consular, referido en el inciso anterior.

La detención en este caso no podrá durar más de cuatro días, tiempo suficiente para la intervención de aquellos agentes, debiendo consultarse las sanciones o responsabilidades en que incurrieran los funcionarios de policía o individuos que cometan abusos al amparo de esta disposición.

Lo anterior fué sancionado con la siguiente declaración de la delegación brasileña: "De pleno acuerdo con la elevada proposición de la delegación chilena, la delegación brasileña explica su adhesión en el sentido de que ella queda sujeta en todo en el actual momento, a lo que prescribe la ley de la República del Brasil, número 2416, de fecha 21 de junio de 1911, que se refiere al asunto".

Por último, se trató la proposición sobre policía fronteriza, presentada también por la delegación chilena y se resolvió recomendar a los gobiernos representados, que aún no tengan establecidos convenios al respecto, la conveniencia de que lo hicieran, teniendo en cuenta para dicho objeto los tratados ya existentes sobre la materia.

Con esto se dieron por terminadas las sesiones ordinarias del congreso.

El banquete de esta noche.—

Despidiendo a los representantes extranjeros en el congreso, el jefe de policía, doctor González, en nombre del gobierno argentino, los despedirá esta noche, con un banquete que se realizará en el Plaza Hotel.

Concierto sinfónico.—

Especialmente invitados por el intendente municipal señor Cantilo, que ha hecho reservar un palco especial, los delegados asistirán mañana a la noche al concierto sinfónico que la banda municipal dirigida por el maestro Malvagni, dará mañana en el estádium de la Sociedad Rural Argentina en Palermo.

El banquete del lunes.—

En retribución a las atenciones recibidas por los delegados de las autoridades policiales de nuestro país, aquellos les obsequiarán con un banquete a celebrarse el próximo lunes en los salones del Jockey Club.

Congreso sudamericano de policía

Hoy celebró la sesión de clausura

EN LA SESION DE AYER TARDE, SE ADOPTARON IMPORTANTES RESOLUCIONES

Opinión de los delegados sobre los resultados prácticos de la conferencia

OTRAS INFORMACIONES

[illegible] [illegible] de hoy, al [illegible] bían la adopción [illegible] [illegible] [illegible]

[illegible] PRESIDENCIA

Poco después de medio día llegó a la casa de gobierno el presidente de la república.

Conferenció [illegible] audiencias figurando entre las personas recibidas el doctor [illegible] del Consejo de Educación y los señores Eduardo [illegible] y Federico Adams, miembros de la empresa constructora de las obras del puerto de Valparaíso, quienes de paso para Chile deseaban saludar al primer magistrado.

Con los ministros atendió el estudio y despacho de expedientes de sus carteras.

Guía del elector

Por el ministerio del interior fueron remitidos a los distintos comités de los partidos políticos varios números de la guía del elector, que contiene las calles por abecedario, circuito y sección, acompañada de un plano con los límites de los colegios electorales, secciones y circuitos confeccionado por la secretaría electoral de la capital.

Se remitieron, también, a la secretaría electoral del doctor Antigue[illegible] varios ejemplares de esta guía para que pueda atender cualquier pedido formulado por los partidos.

Con las referencias que la guía contiene, los comités podrán contestar de inmediato las preguntas de los electores sobre la mesa en que les corresponde votar.

Presidencia del Departamento de Higiene

Le ha sido aceptada, por decreto de la fecha, la renuncia que presentó ayer del cargo de presidente del Departamento de Higiene el doctor J. J. Capurro.

Por el mismo decreto se ordena darle las gracias por los importantes servicios prestados por el renunciante al frente de aquella repartición.

De conformidad con el art. 17 del reglamento orgánico del Departamento de Higiene, corresponde ejercer la presidencia de éste, mientras no se designe titular al presidente del consejo consultivo doctor Julio Méndez.

INGRESOS FISCALES

Producido en impuestos internos

Durante la primera quincena del mes corriente, produjo, por concepto de ingresos fiscales, ha sido como sigue:

Impuestos sobre	$ m|n.
Tabacos	1.529.888.92
Alcoholes	587.492.18
Bebidas alcohólicas	509.811.56
Fósforos	158.450.—
Cervezas	895.398.68
Específicos	97.046.35
Perfumes	119.658.81
Vinos	1.747.55
Seguros	129.331.07
Naipes	7.900.80
Vinos y B. artificiales	133.67
Multas	17.392.80
Intereses	896.07
Venta de impresos	351.71
Servicio de desnaturalización	2.597.34
Almacenajes	480.15
Eslingajes	47.55
	4.058.625.71

[illegible] de un periodista en Mendoza

[illegible] radical de San Rafael [illegible] fiscal del crimen doctor Francisco Trianes, denegando el sobreseimiento solicitado por los defensores del acusado. Después de concisos fundamentos, el fiscal señor Trianes termina la pieza jurídica diciendo: "En consecuencia este ministerio considera que no debe hacerse lugar al sobreseimiento solicitado, cuanto no resulta con evidencia que el delito no se ha cometido ni que esté exento de responsabilidad el procesado (Art. 318, Código de procedimientos criminales)".

Pago a los empleados de la comuna

Las oficinas dependientes de la municipalidad de la capital, percibirán sus sueldos correspondientes al mes de febrero el lunes próximo.

DIPLOMATICAS

EL NUEVO MINISTRO DEL PERU EN NUESTRO PAIS

El ministro argentino en Lima, doctor Sagarna, ha informado a nuestra cancillería que el senado peruano ha prestado el acuerdo que le pidiera el gobierno para nombrar plenipotenciario del Perú en Buenos Aires al señor Hernán Velarde.

CONGRESO DE ARQUITECTURA DE MONTEVIDEO

Esta mañana se despidieron del ministro [illegible] relaciones exteriores los miembros de la delegación argentina que representará a nuestro gobierno en el congreso de arquitectura de Montevideo que se inaugurará [illegible] pasado mañana.

Los delegados se embarcarán para la vecina orilla mañana por la noche.

Obras del nuevo puerto de la capital

Reanudación de los trabajos

El lunes será subscripto el convenio que acaba de celebrarse entre la emmpresa constructora del nuevo puerto de la capital y la dirección de navegación y puertos para la reanudación de las obras portuarias que fueron paralizadas a consecuencia de la pasada conflagración.

El convenio a que hacemos referencia ha sido celebrado ad referéndum del P. E. nacional.

Los empleados y la lucha política

Ecos de la circular del ministro del interior

Respuesta del interventor en San Juan

En el ministerio del interior se ha recibido el siguiente comunicado del interventor en San Juan:

San Juan, febrero 28 — A. S. E. el señor ministro del interior, doctor Ramón Gómez. — Buenos Aires.

Tengo el honor de acusar recibo del telegrama de V. E. fecha 27 del corriente, trasmitiéndome el anhelo del excelentísimo señor presidente de la nación de que se cumplan con la mayor escrupulosidad las disposiciones de la ley electoral y todo lo que pueda afectar a la prescindencia de los funcionarios públicos en la lucha partidaria. Me es honroso comunicar a V. E. que con idéntico propósito con fecha 21 del corriente se dirigió a todos los jefes de reparticiones de la provincia, la siguiente circular:

"Con motivo de las elecciones a realizarse, recomendará a todos los empleados que de usted dependan, la más absoluta prescindencia política, comunicándoles que la superioridad será inflexible con todo aquel que intente desviar los propósitos del señor interventor, en el sentido que el resultado de las próximas elecciones, sea la expresión de la voluntad popular, manifestada con amplia libertad y perfecta imparcialidad."

Tengo la seguridad de que se cumplirán los anhelos patrióticos del excelentísimo señor presidente, en la convicción de que la acción de la intervención será secundada por el pueblo de esta provincia, el será interesado en que sus representantes sean genuina representación de su voluntad soberana. Saludo a V. E. con mi más distinguida consideración. — M. F. Escobar.

La huelga de chauffeurs

SOLICITUD DE PROPIETARIOS

Una comisión en representación de 800 socios de la Sociedad Cooperativa limitada de propietarios de automóviles con taxímetro se presentó en el día de hoy ante el intendente municipal, señor Cantilo, a fin de que gestione ante el concejo deliberante la terminación del paro.

Los delegados policiales del Brasil

[illegible]

Grandes palacios para bancos

Su próxima construcción

Son cinco los establecimientos bancarios de esta plaza que en los últimos meses adquirieron valiosas propiedades en el riñón de la metrópoli, con el propósito de levantar grandiosos edificios para instalar sus oficinas en casa propia. De la importancia de estas compras bastará decir que por tres de ellas se pagó en conjunto 9.500.000 pesos.

Los edificios, que serán suntuosos y de varios pisos, costarán, por lo menos, una suma igual.

Estos grandes desembolsos que realizan los establecimientos bancarios de capitales extranjeros, hablan muy alto en favor de la situación económica del país y de la confianza que a todos inspira el actual gobierno, gobierno de orden, gobierno de sana administración y gobierno, en fin, de amplias garantías para todos.

El capital extranjero, que tenía cerrada su bolsa durante las épocas del "régimen", primero, y luego a la espera del desenlace del drama europeo, desborda hoy sus inversiones, seguro de que no ha de ser interrumpida un solo momento la era de progresos materiales y morales que el país lleva a cabo.

Los corsos de esta noche

A BENEFICIO DE LA ASISTENCIA PUBLICA

Esta noche se realizarán corsos de flores en Villa Urquiza, Devoto y Flores.

El producido de estos corsos será destinado a los establecimientos de salud pública que dependen de la Asistencia Pública municipal.

Villa Urquiza—

Promete estar muy lucido el corso de esta noche en Villa Urquiza. Reina mucha animación entre las familias residentes en el simpático barrio de Urquiza.

A las 8 y 30 se dará comienzo al desfile de vehículos en el trayecto de la calle Bauness donde se verificaron los de carnaval.

Villa Devoto—

En el local Nueva York 3952 se venderán hoy los últimos palcos que había disponibles para el corso de flores de esta noche. El precio fijado para la entrada de vehículos es igual al de los días de carnaval.

Como ya se ha informado, el excedente de los gastos que se originen será destinado a la sala del dispensario de lactantes.

En Flores—

El corso de esta noche en Flores promete alcanzar gran lucidez. Será una fiesta agradable y animada, dado el interés reinante entre el público, familias y centros carnavalescos que se disponen a recorrer el corso con sus comparsas.

Propietarios de automóviles de alquiler

LA ASAMBLEA DE ANOCHE

La asamblea convocada por la Sociedad Propietarios de Automóviles de Alquiler, que debió efectuarse anoche en el local de la calle Rodríguez Peña 344, no pudo celebrarse debido a la intromisión de personas extrañas al gremio.

Apenas iniciada la sesión hubo de levantarse por la causa indicada.

Llegada de buques de pasajeros

El "Gelria", "Principesa Mafalda", "Deseado" y "Minas Geraes"

Esta tarde a última hora entró en el puerto y desembarcó un gran número de pasajeros procedentes la mayor parte de Alemania, el vapor "Gelria" de la compañía Lloyd Holandés.

Se encuentran en la rada el "Deseado" y varios barcos de menor importancia.

El "Principessa Mafalda" llegó esta mañana también a la rada y está en observación sanitaria.

Los dos paquetes de ultramar anteriormente nombrados entrarán posiblemente el lunes de mañana.

GUERRA Y MARINA

capitán Rafael Jorge Mascías

El ascenso a capitán del distinguido oficial señor R. Jorge Mascías, que acaba de efectuarse, ha producido la mejor impresión dentro de los diversos círculos de la familia militar.

En efecto, el capitán Mascías, desde la iniciación de sus estudios en el Colegio Militar, supo distinguirse por su consagración al trabajo y la serenidad de su inteligencia.

Ascendido a teniente en 1913 y a teniente 1.o en 1916, su paso por las unidades donde le ha tocado actuar ha servido para prestigiar sólidamente su nombre.

Durante el tiempo que cursó ingeniería en el Colegio Militar, ocupó el primer puesto entre sus camaradas, cosa que habla bien elocuentemente de su preparación y amor al estudio.

Su promoción, pues, al grado de capitán, ha sido muy bien recibida entre los compañeros que se aprestan a hacerle diversas demostraciones de simpatía.

AFOROS PARA LOS DERECHOS DE EXPORTACION

Desde el 1.o al 31 de Marzo próximo se aplicarán para el cobro de los derechos de exportación los aforos que establecen en la presente planilla:

Artículos	Unidad	Precio básico $ o|s.	Aforo $ o|s.	Mayor valor $ o|s.	Tasa del derecho sobre el mayor valor $ o|s.	Derecho a cobrar $ o|s.
Bovino mestizo	un	45.99	89.—	43.01	15 o|o	6.45
Bovino criollo	„	45.99	52.80	6.81	15 „	1.02
Afrecho y afrechillo	1000 kilos	23.71	18.27	—	12	—
Avena en bolsas	„ „	29.32	32.59	3.27	12 „	0.392
Avena libre de envases	„ „	27.22	29.59	2.37	12 „	0.284
Bovinos congelados y enfriados	„ „	223.30	261.70	38.40	15	5.76
Carneros congelados	„ „	185.90	258.50	72.60	15 „	10.89
Tasajo	un „	0.2555	0.381	0.1255	15 „	0.018
Cueros vacunos secos	1000 „	657.37	868.33	210.96	15 „	31.64
Equino	un	58.25	64.22	5.97	15	0.895
Rollizos de quebracho	1000 „	15.51	24.07	8.56	12 „	1.027
Manteca de vaca	un „	0.712	0.843	0.131	15 „	0.0196
Cueros vacunos salados	1000 „	382.79	729.—	346.21	15 „	51.93
Carne conservada	„ „	314.60	523.05	208.45	15 „	31.267
Maíz en bolsas	„ „	27.63	28.53	0.90	12 „	0.108
Maíz libre de envases	„ „	26.00	25.53	—	12 „	
Lino en bolsas	„ „	62.71	106.43	43.72	12 „	5.246
Lino libre de envases	„ „	60.55	99.43	38.88	12 „	4.666
Cueros de cabra (x)	un „	0.600	2.81	2.21	15 „	0.331
Cebada	1000	28.68	33.43	4.75	12 „	0.57
Trigo en bolsas	„ „	45.08	61.12	16.04	12 „	1.925
Trigo libre de envases	„ „	43.47	56.12	12.65	12 „	1.518
Menudencias de carnes congeladas	„ „	132.—	198.—	66.—	15 „	9.90
Harina de trigo	„ „	76.69	94.99	18.30	12 „	2.196
Margarina y palmitina	un „	0.180	0.34	0.16	15 „	0.024
Sebo y grasa derretida	1000 „	166.98	349.76	182.78	15 „	27.42
Extracto de quebracho	„ „	75.—	181.43	106.43	12 „	12.771
Cueros lanares sucios	„ „	336.—	570.81	234.81	15 „	35.22
Lana sucia de E. Ríos y Corrientes	„ „	600.60	1063.92	463.32	15 „	69.49
Lana sucia de Buenos Aires, Santa Cruz y Tierra del Fuego	„ „	462.—	910.20	448.20	15 „	67.23
Lana sucia de Santa Fe, Córdoba, La Pampa, Río Negro y Chubut	„ „	369.60	801.66	432.06	15 „	[illegible]4.81
Lana sucia de Mendoza, San Luis y otras procedencias	„ „	277.20	684.86	407.66	15 „	61.15
Lana lavada	un „	1.10	1.14	0.04	15 „	0.006
Sangre seca	1000 „	55.—	78.—	23.—	15 „	3.45
Tortas de semillas oleaginosas	„ „	26.40	36.—	9.60	12 „	1.152
Cueros lanares pelados y cueros de borregos, corderos y corderitos	„ „	167.—	312.40	145.40	15 „	21.81
Cerdo congelado	„ „	155.65	247.—	91.35	15 „	13.702
Carne de cerdo salada	„ „	220.70	355.—	134.30	15 „	20.14

Información telegráfica del interior

SANTA FE

Nombramiento — Varias

VILLA ANA, febrero 28 — Por fin, después de cinco meses, "La Forestal", nombró médico de la localidad al joven cirujano Luis R. Coelho.

Se espera de un momento a otro la llegada del farmacéutico, señor Arnoldo Poiesel, nombrado recientemente.

—Se recibió con visible satisfacción el telegrama que anunciaba la consagración de la fórmula Mosca-Ferarotti, futuro gobernador y vice de la provincia.

—Es objeto de variados comentarios las recientes fechorías cometidas por la banda de criminales, capitaneados por el funesto ex-comisario Bariola y amparados por el ex-jefe político del departamento. Se espera que la justicia dará su merecido castigo para escarmiento de los demás.

—Regresaron las tropas nacionales de 12 de infantería, que estuvieron destacadas en ésta, con motivo de la reciente huelga obrera.

—De Buenos Aires al señor Víctor Ramira con su familia.

—Del mismo punto, el señor Lafón y distinguida señora.

—Hace un calor sofocante, amenazando con nuevas lluvias.

ENTRE RIOS

Llegada del doctor Quirós — El acto de su proclamación — Designación de oradores — Conflicto entre el intendente y el Concejo Deliberante — Diversas.

GUALEGUAYCHU, febrero 28. — Ayer a la tarde llegó el doctor Herminio J. Quirós, ilustre candidato proclamado por la Convención Radical para representar a la provincia en el seno de la legislatura nacional.

Fué recibido y ovacionado por un crecido núcleo de correligionarios, dándole la bienvenida el profesor don Rogelio A. Barreiro, en nombre del comité. La proclamación pública se efectuará esta noche a las 9 en los salones del hotel París y usarán de la palabra, además del candidato, los señores Juan J. Franco, Damián Komkle y el doctor Tancredo Aguilar Torres. El acto, dado el entusiasmo reinante, prometa resultar imponente.

Entre el intendente municipal y los miembros de la mayoría del Concejo Deliberante se ha producido un conflicto de poderes a consecuencia de que el primero ha vetado dos proyectos de gran interés y beneficio público, sancionados e insistidos por dicha mayoría. Es opinión general que la actitud del concejo se encuadra, por todo, a los preceptos de la legalidad.

Medida plausible — En favor de los colonos — Otras informaciones

PARANA, febrero 28. — Teniendo en cuenta que muchos propietarios de campos cultivados han resuelto dedicarlos a la ganadería, desalojando en forma más o menos violenta a los colonos, la dirección de agricultura de la provincia se va a dirigir a los propietarios de tierras disponibles para adquirirlas en venta o en arrendamiento, a fin de ponerlos en contacto con los colonos que necesitan campo. Al efecto, para la averiguación por medio de la policía sobre la moralidad y [illegible] de trabajo en los campos [illegible]

[illegible] — Informaciones

GUALEGUAYCHU, febrero 28 — Con gran regocijo ha sido recibida en las filas radicales la consagración por el colegio electoral, reunido en Santa Fe, de la fórmula Mosca-Ferrarotti, para el gobierno de esa provincia.

—En la reunión celebrada por el comité radical Leandro N. Alem, se designó una comisión, compuesta del senador señor Luis A. Carbone y señores Salvador J. Bisso y Santiago M. Echemendy, para que, interpretando el sentir de los miembros del comité y las aspiraciones del vecindario del municipio, se personaran al presidente del concejo deliberante y actual intendente interino señor Francisco C. Paredes, significándole el agrado con que se vería aceptara la designación efectiva del puesto.

El señor Paredes opuso a la comisión los reparos que ya había manifestado a algunos amigos al insinuársele como la persona más indicada para ese cargo, no habiendo aún dado una respuesta definitiva sobre su aceptación.

—Con todo éxito terminaron los festejos de Carnaval, que como todos los años, han tenido mucha lucidez en el actual.

Se adjudicaron varios premios a carros adornados, comparsas y máscaras, que recorrieron el trayecto, y que era alegrado con la música de murgas, orquestas y la banda municipal estacionada en la plaza Constitución.

TUCUMAN

Las conferencias radicales — Constitución de comités — Partida del doctor Torino — Diversas. —

TUCUMAN, febrero 28. — Contrasta la inmensa concurrencia que asiste a las reuniones radicales ante la orfandad del electorado liberal.

—Anoche constituyéronse los comités de la Unión Ferroviaria, Vicente C. Gallo y Chacras al Norte. Mañana inaugúranse los comités de Villa Alem, Villa Luján, Carlos Alberto Uttinger e Hipólito Yrigoyen. El club Juventud Radical organiza varias conferencias a realizarse en la plaza Alberdi, donde hablarán los señores Rodolfo A. Dietrich, Alberto Aybar Augier, Horacio Sánchez Coria, Antonio E. Toledo, Nicasio Rivero.

—El doctor Torino embarcóse hoy para Jujuy. Anoche pernoctó en ésta.

MENDOZA

MENDOZA, febrero 28. — en circunstancias en que varios cazadores transitaban por los campos de la compañía Hipotecaria Belga-Argentina, sitos en el departamento de Rivadavia, se les acercó el capataz Pascual Santini, manifestándoles que allí estaba prohibida la caza. Uno de los del grupo le disparó un tiro de escopeta hiriéndolo de gravedad en el pecho.

Los cazadores se dieron a la fuga inmediatamente.

SAN JUAN

En el consejo de educación—El precio de la uva — Nombramiento— Fallecimiento—Campaña política.

SAN JUAN, febrero 28 — El consejo general de educación resolvió declarar en comisión al personal docente que carezca de título de competencia, como emplazar al personal que se encuentre en condiciones de jubilación á acojerse a ella para la reorganización escolar.

—Mantiénese definitivamente el precio de la uva sobre la base mínima de doce pesos los 100 kilos, habiéndose realizado operaciones fuertes en la provincia, como en Mendoza por trece pesos el quintal, existiendo la creencia de que aumentará el precio.

—Fué nombrado inspector de higiene el doctor Carlos Oviedo Marco.

—Sentidas condolencias ha motivado el fallecimiento de la señora Teresa Leania de Quiroga. Pronunciaron oraciones fúnebres en el cementerio la señora Rosa de Caputto y el canónigo doctor Argüello, haciendo resaltar los méritos de la extinta.

—Continúa con gran entusiasmo la campaña política en las distintas agrupaciones, partiendo delegaciones a los departamentos lejanos.

La Unión Cívica Radical designó delegados en Jachal al candidato doctor Videla Cuello, el doctor Félix Alberto Echegaray y a don Franklin Merlo, quienes partieron hoy.

Las próximas elecciones — Medidas de la intervención — El acto comicial será garantizado por el comisionado federal—

SAN JUAN, febrero 28 — El interventor doctor Escobar con el ministro doctor Nazar, toman todas las medidas necesarias para que el acto eleccionario sea un exponente de la voluntad popular, dando amplia libertad y garantías a toda la población.

Las medidas administrativas dictadas últimamente son comentadas muy favorablemente.

—El comisionado doctor Baudón se hizo cargo nuevamente del puesto, consagrándose a estimular el progreso e higiene de la población, así como también el abaratamiento de la vida.

—El coronel Juan J. Martínez tomó posesión de la jefatura de policía, con el beneplácito general. Los mayores Gras y Poclava hacen obra fecunda con el aplauso del vecindario.

CORRIENTES

Actividad cívica. — Reorganización radical

LA CRUZ, febrero 28. — Habiéndose reorganizado hasta el último subcomité en la provincia por haber quedado caducos los que existían por disposición de la junta central de la Unión Cívica Radical se organizó el comité departamental de este punto en la siguiente forma.

Delegado ante la junta central. El senador provincial, agrimensor señor Guillermo Vallejos. Presidente del comité departamental, señor Celedonio Soto; secretarios, señores Pedro Arturo Vega y Juan Cancio Soto; tesorero, señor Vicente A. Zorrilla; protesorero, Waldomiro Serpa; vocales: señores Serafín Zárate, Rudecindo Soto, Manuel Delgado, Daniel Zárate y Francisco Martínez Soto. Concurrieron doscientas personas más o menos, hubo vivas al señor presidente doctor Yrigoyen, a los doctores Gallo, Molina, al señor Delfor del Valle, a los candidatos a diputados nacionales doctores Manuel Mora y Araujo y Julio G. Guastavino, al señor Madariaga y Cancelo.

Hicieron uso de la palabra varias personas espectables, todos estuvieron oportunos y fueron muy aplaudidos. El venerable anciano don Celedonio Soto fué objeto de una gran [illegible] correligionarios, quien dijo: "Unidos seremos fuertes".

Nuevos crímenes y asaltos — Inscripciones fraudulentas — Otras informaciones.

CORRIENTES, febrero 28.—Anteanoche, cuatro desconocidos, armados a carabina, intentaron entrar en el domicilio de un correligionario, miembros de la junta electoral de Chavarría, con intentos siniestros. Al ser descubiertos huyeron.

Anoche fué asesinado el ciudadano radical Esperanza Carrillo, por el concentracionista Cardosos, en La Cruz.

En el mismo departamento fué herido gravemente por un sujeto oficialista, el caudillo radical de la segunda sección, don Brígido Rodríguez.

—En el padrón municipal de la capital la Unión Cívica Radical ha tachado más de 150 inscriptos fraudulentos.

En Curuzú Cuatiá, en sesión secreta y por sorpresa fueron eliminados del padrón casi todos los electores radicales, obligando al partido a dar un manifiesto de protesta.

En Alvear no se abrió el período de tachas y recién en el día fué notificada la Unión Cívica Radical cuando se había cerrado. La junta radical protestó telegráficamente ante el ministro de gobierno.

—Ha renunciado el candidato a diputado nacional autonomista doctor Felipe Solari, por haberse manifestado, en varios departamentos, que no lo votarían por haber sido proclamado entre "gallos y media noche".

—Anoche fué asaltada por tres desconocidos la casa de comercio del señor Ernesto Viviani. Este se defendió a tiros, hiriendo gravemente a uno que resultó ser el ladrón conocido Aguirre, Gómez o Molina, que se hallaba preso en el departamento central de policía y del cual informa la policía haberse fugado.

El suceso tuvo lugar en el centro de la ciudad.

—Anoche se celebraron varios actos de propaganda radical en La Cruz, hablando el candidato Guastavino y los señores Benítez, Breard y Furnillo. Reina entusiasmo en las filas del partido, contrastando con el desorden que reina en el seno de los conservadores en toda la provincia.

SANTIAGO DEL ESTERO

Política — Fundación de comités— Luz eléctrica — Fallo de la junta electoral — Escuela de artes y oficios.

LA BANDA, febrero 28 — Prosiguen con el mayor entusiasmo los preparativos para la próxima elección, realizando los afiliados del Partido Radical, una acción intensa con ese objeto.

—Con numerosos ciudadanos inscriptos, constituyéronse subcomités en las poblaciones de Ventura Huañuna y Señora Pujio. En este último punto, reorganizáronse las autoridades del comité que lleva el nombre de Coronel Martín D. Yrigoyen.

—El pueblo espera con impaciencia que el poder ejecutivo resuelva sobre las propuestas presentadas para dotar de mejor luz a esta ciudad.

—"El Fígaro" publica el fallo de la junta electoral nacional, con motivo del pedido de recusación hacia dos de sus miembros, hecho por un partido político.

—Partió a ésa el director de la escuela nacional de artes y oficios, con el fin de gestionar ante el ministerio correspondiente, la entrega de una partida de fondos para la construcción de galpones y solicitar el nombramiento de un maestro de grado para el segundo año.

La dirección de esta escuela pasó diversas notas solicitando donación de libros para la biblioteca que se formará para profesores y alumnos de la misma.

MAQUINARIA INDUSTRIAL

de toda descripción para las ramas de cualquier industria, como asimismo, el renglón completo de herramientas y accesorios — Pinturas y barnices — Aceites y grasas lubrificantes, etc.

MAQUINARIA Y ACCESORIOS ELECTRICOS DE CUALQUIER DESCRIPCION

Pidan los catálogos ilustrados

AGAR, CROSS & Co. Ltda.

Paseo Colón esq. Venezuela, BUENOS AIRES — 600 - Entre Ríos - 6[illegible], ROSARIO

TUCUMAN — BAHIA BLANCA

Dr. Avelino P. Ferreira
ABOGADO
Estudio: PARANA [illegible]

Notas policiales

EL AMOR QUE MATA

Mujer muerta de tres balazos

Anoche a las 10 aproximadamente, se produjo en una habitación de la casa calle Atacama 153, un hecho de sangre del que resultó muerta de tres balazos una mujer, hecho que tuvo su origen en los celos del amante que perpetró el crimen. Fueron protagonistas del mismo, Emilio Fernández, argentino, de 34 años de edad, de profesión "chauffeur" y Amelia Gianastasio de la misma nacionalidad, de 27 años de edad.

Desde hace algún tiempo los citados ocupaban una habitación en la casa de la calle Atacama 153 y continuamente sostenían pequeñas discusiones que eran motivadas porque Emilio tenía sospechas de que su mujer le era infiel.

A la hora indicada éstos tuvieron nuevamente una discusión en el patio de la casa donde viven y en el calor de la discusión Emilio levantándose de la silla en la cual se hallaba sentado se llevó a mano al bolsillo posterior del pantalón y sacó un revólver que al verlo relucir arrancó a Amelia un grito mientras pretendía darse a la fuga. Al ver su actitud Emilio la tomó de un brazo obligándola a permanecer allí, sentándola en la misma silla de la cual se había levantado y, entonces con la mayor sangre fría descargó sobre ésta tres veces consecutivas su revólver. Al ruido producido por la detonación del arma de fuego concurrieron al lugar del hecho varios vecinos, y un agente de facción en las inmediaciones, que penetró en la casa y detuvo al autor del crimen que se entregó sin hacer resistencia a la autoridad, confesándose autor del hecho.

Amelia fué conducida luego a la Morgue donde una vez examinada se notó que presentaba tres heridas de bala, dos en el rostro y una debajo del mentón.

Intervino en el hecho la sección 21 de policía que practica el sumario de práctica.

APROVECHANDO EL CARNAVAL

Apaches de visita

Hoy día, no es cosa del otro mundo que al penetrar en nuestra casa nos hallemos con que otra u otras personas se nos han adelantado a nosotros para hacernos una visita de cortesía y cuyas señales indelebles de su paso por nuestra casa las notamos de inmediato, al menor golpe de vista, en la puerta forzada, en el cajón del escritorio ídem o en otros objetos y adornos que desaparecen de la "querencia" para pasar a formar parte de la nunca bien provista colección de objetos varios de alguna casa de compra y venta de las calles Libertad o 25 de Mayo. Menos extraño es ello, si llega a pasar en carnaval.

¡Que se le iba a ocurrir a doña Augusta, viuda de Boucco, que al volver el domingo último del corso se encontraría que en su propia casa había apaches!

Pero apaches de verdad que aprovechando el carnaval se disfrazaron de apaches, como pudieron hacerlo de oso o de angelitos. Pero ante todo la realidad, y de consiguiente para que pintiera mayor efecto se disfrazaron de acuerdo a lo que iban a realizar.

Tal lo que sucedió a la señora citada, al volver el domingo pasado a las 12 de la noche del corso, a su casa Marcos Paz 4469, fué sorprendida con la presencia de dos presuntos disfrazados de apaches, ocupados tranquilos y confiados en la tarea de la revisación de sus muebles, substrayéndole 450 pesos, con lo que desaparecieron los autores del hecho al notar la presencia de la dueña de la casa.

Intervino la sección 27 de policía donde el hecho fué denunciado esta mañana por la damnificada.

¡POR DECLAMAR A BECQUER!...

Dos pacíficos jóvenes, estudiante de nuestra academia de Bellas Artes el uno, profesor de un colegio católico el otro, iban anoche a las 11 y 30 por la calle Cangallo, y como a uno de ellos se le ocurriera aprovechar lo desierta que estaba la calle por la cual transitaban para recitar en voz alta una estrofa de Becquer, fueron detenidos al llegar a la esquina de Maipú por el agente de facción allí, quien les examinó cautelosamente las llaves y lápices que llevaban. Y como que un cochero que se les había adelantado y en quien estos no habían reparado, los acusó de haberle llamado "carnero" y otras lindezas, [illegible] cortesías y atenciones de los oficiales, y el jefe les hicieron olvidar el fastidio pasado, siendo puestos de inmediato en libertad, previas las disculpas corteses de los superiores.

SUBSTRACCIONES DE MERCADERIAS

Secundino Tasar y Segundo Arce, con domicilio en la calle Moreno 384, y Sarandí 755, respectivamente, repartidores de "La Razón", mientras efectuaban el reparto de diarios a domicilio en la calle Aráoz y Santa Fe, tres personas vendedores de diarios en huelga los atacaron, robándoles los diarios y desapareciendo luego sin lograr detenerlos. Intervino la sección 19.

—Rosa Not, domiciliada en la calle Estados 3659, denunció haber sido víctima de la substracción de ropas por valor de 260 pesos. Intervino la sección 5a. de policía.

EN EL DIQUE 4

Incendio de un galpón

Hoy a las 7 a. m., se produjo en el interior de un galpón de propiedad de la Compañía Comercial "Francoceana" sito en el dique 4, que da frente a la calle Cangallo, un incendio que tomó de inmediato un regular incremento, debido a que en el citado galpón habían apilados 25.000 fardos de hilo sisal.

Parte de las mercaderías incendiadas esta mañana en un galpón del dique 4

Comunicado el aviso de incendio al cuartel central de bomberos concurrió enseguida al lugar del suceso una dotación de 60 hombres al mando del capitán Schenone, Vallejo, teniente Loria y subteniente Corvies, desplegándose inmediatamente tres bombas ligadas a un auto-bomba y utilizando el agua del Riachuelo. Al principio tuvieron los bomberos que luchar con grandes dificultades para la extinción del fuego, pues la abundancia del humo no permitía a éstos desarrollar una acción eficaz y segura. Para que este obstáculo desapareciera varios hombres de la dotación que concurrió, levantaron varias chapas de zinc por donde comenzó el humo a salir, disipándose del interior del galpón. Atacado entonces con energía, el fuego fué de inmediato extinguido, comprobándose entonces que éste había inutilizado unos 1500 fardos de hilo sisal. El importe de las pérdidas habidas no han sido aún avaluadas. El origen del fuego atribúyese al calor, que recalentando las chapas de zinc ha transmitido su fuerza a los fardos de hilo allí apilados, produciendo en éstos una combustión expontánea. Intervino la autoridad marítima.

ANALISIS

LABORATORIOS ATENDIDOS PERSONALMENTE POR LOS

Dres. JACINTO T. RAFFO - FELIPE A. JUSTO

PROFESORES DE LA UNIVERSIDAD DE BUENOS AIRES

SARMIENTO Y ESMERALDA

UNION CIVICA RADICAL

LA CONCENTRACION PARA HOY

Circunscripciones 3, 4 y 12

PROCLAMACION DE LOS CANDIDATOS

Se realizará el día 2 de Marzo

LA GRAN MANIFESTACION DEL 5 DE MARZO

GRAN MANIFESTACION DEL 5 DE MARZO

[illegible] seccionales se aprestan [illegible] entusiasmo a dar [illegible] a la manifestación [illegible] la Unión Cívica Radical [illegible] la presente campaña po[illegible] promete alcanzar los [illegible] más imponentes ex[illegible] de fuerzas realizadas [illegible] partido.

[illegible] se pondrá en marcha [illegible] en punto, por Rivada[via], [illegible] de Mayo, Florida, Co[illegible], Callao para disolverse en la [plaza del] Congreso.

[Las] circunscripciones tomarán co[locación] en el orden en que vayan [illegible] en la forma siguiente: 2.a, [illegible] 10.a, 11.a, 13.a, en la calle [Entre] Ríos desde Victoria hacia el [illegible] sección 4.a en Victoria apoyan[do su] izquierda en la calle Entre [Ríos]; secciones 1.a, 5.a, 6.a, 7.a, 9.a, [en] Rivadavia desde Callao hacia el [illegible]; secciones 11.a, 14.a, 15.a, [16.a], 17.a, 18.a, 19.a y 20.a, en Ca[llao] desde Rivadavia al Norte.

[La] representación parlamentaria, [illegible] comité de la capital y co[mité] universitario, se ubicarán en Ri[illegible] desde Rodríguez Peña a Ca[llao].

A cargo de estas concentraciones [illegible] respectivamente los siguien[tes] comisarios de columna: señores [illegible] Gólco, Luis J. Etchart, Ra[illegible] Llambías, Tomás Mc. Gough, y [illegible] M. Almada.

COMITE DE LA CAPITAL

Proclamación de candidatos a diputados

El comité de la capital ha fijado el día 2 de marzo próximo para la proclamación de los candidatos a diputados que sostendrá la Unión Cívica Radical en los próximos comicios.

El acto tendrá lugar en la plaza del Congreso, donde, para que dichos candidatos puedan cómodamente hacer uso de la palabra, se instalarán cuatro tribunas.

A no dudar, dado el entusiasmo reinante, el acto revestirá grandiosas proporciones.

COMITE DE LA CAPITAL

Comisión electoral

Se recomienda a los señores presidentes de parroquia que soliciten [illegible] esta comisión: instrucciones, [illegible] fiscales, poderes, carpetas [illegible] que estimen necesarios [illegible] elecciones.

CIRCUNSCRIPCION 2.a

[illegible] labor de propaganda

[illegible] y Deán Funes—

[illegible] numerosa y entusiasta concurrencia, tuvo lugar en las calles Chiclana y Deán Funes, una de las conferencias realizadas por esta circunscripción.

Los oradores que hicieron uso de la palabra doctores L. Anastasi, Leopoldo Bard y Ricardo Portilla, fueron aplaudidos en el transcurso de sus interesantes disertaciones.

Entre vítores y aplausos al primer magistrado de la nación terminó la asamblea.

Tachi y Almafuerte—

En la intersección de las calles que nos sirven de acápite hicieron uso de la palabra ante nutrida concurrencia el doctor Víctor M. Molina, cuya disertación brillante por todos conceptos mereció los aplausos de la concurrencia en todos sus párrafos.

Los doctores Nicolás Coronado y Ricardo Aimó fueron también aplaudidos en sus conferencias.

La comisión directiva de la circunscripción 2.a, está realizando una encomiable labor de propaganda y puede estar satisfecha del éxito de ella.

CIRCUNSCRIPCION 4.a

En la esquina de las calles Patricios y Australia tuvo lugar anoche la conferencia organizada por el comité de la sección 4a.

Al pie de la tribuna congregóse una crecidísima concurrencia que aplaudió entusiasta, la palabra cálida y entusiasta de los distintos oradores que hicieron uso de la pala[bra].

CONFERENCIAS ANUNCIADAS

PARA HOY

Circunscripción 1a.—

Caseros y Boedo, a las 8.30 p. m. Oradores: Dr. A. Graña, señores Juan F. Bonardi, Florentino Romero e Ignacio Guibert Blanck.

Circunscripción 5a.—

San Pedrito y Tandil, a las 8.30 p. m. Oradores: doctor Miguel del Rivero, señores Pedro P. Sanguinetti, Mario Jurado, Andrés F. Ventre, Antonio Lavieri y José Quinteros Luque.

Caballito y Méndez de Andés, a las 8.30 p. m. Oradores: candidato a diputado doctor Roberto M. Ortiz, diputado nacional doctor C. Gallegos Moyano, y doctor Leopoldo Bard.

Circunscripción 7a.—

Rojas y Yerbal, a las 9 p. m. Oradores: candidatos a diputados Enrique Agesta, Leonidas Anastasi, doctor M. Ponce de León. Manifestación hasta el local de la delegación 51, donde hará uso de la palabra el doctor Víctor M. Molina.

Circunscripción 11a.—

Bartolomé Mitre y José E. Uriburu, a las 9 p. m. Oradores: candidatos a diputados doctor Leonidas Anastasi y señor Eduardo Tomaszewsky, señores Ricardo Aimó y Ricardo Puig Lómez.

Circunscripción 13a.—

Chile y Tacuarí, a las 9 p. m. Oradores: candidato a diputado señor Eduardo Tomaszewsky, doctores Luis M. Arditi Rocha y Manuel Romero Palacios y señor Ignacio Guibert Blanck.

Circunscripción 15a.—

Acevedo y Triunvirato, a las 9 p. m. Oradores: diputado nacional doctor José P. Tamborini, doctor Guillermo Fonrouge, señores Antonio Lavieri, Adolfo Calvete y Alberto Eliseo Sciorra.

Circunscripción 18a.—

Triunvirato y Acevedo, a las 9 p. m. Oradores: doctores Juan E. Vincent, Oscar Díaz de Vivar y Manuel Orús, señores Luis J. Bazzurro, César Velázquez y Natalio R. Firpo.

Circunscripción 19a.—

Pueyrredón y Peña, a las 9 p. m. Oradores: candidato a diputado doctor Pedro López Anaut, doctor Leopoldo Bard, señores Lorenzo Ponce de León y Luis J. Bazzurro.

Circunscripción 20a.—

Arroyo y Carlos Pellegrini, a las 9 p. m. Oradores: candidato a diputado doctor Roberto M. Ortiz, señores Juan F. Bonardi, Juan C. Sciammarella y Ricardo Aimó.

Comité de propaganda LA EPOCA—

En Entre Ríos y Caseros, a las 9 p. m. Oradores: José [illegible], Eduardo Tomaszewsky, Leopoldo Bard, Luis A. Vallazza e Ignacio Guibert Black.

HOY

Concentración de las circunscripciones 3a., 4a. y 12a., en el "Parque Lezama". Oradores: doctor José P. Tamborini, señor Delfor del Valle y los doctores Leopoldo Bard y José León Rodeyro.

Puntos de reunión:

Circunscripción 3a. — Caseros y Entre Ríos: orador doctor Ernesto León Odena.

Aristóbulo del Valle y Montes de Oca. Orador: candidato señor Eduardo Tomaszewsky.

Circunscripción 4a. — Almirante Brown y Senguel. Orador: doctor Víctor M. Molina.

Circunscripción 12a. — Tacuarí 1089. Oradores: doctor Pedro A. Fox, doctor Víctor M. Molina y doctor Leopoldo Bard.

Todos ellos fueron larga y entusiastamente aplaudidos, en sus respectivos discursos que versaron sobre diversos temas de actualidad política.

Una vez terminados los discursos, el auditorio disolvióse en el mayor orden y cultura, reanudando sus cálidas manifestaciones de entusiasmo en vivas al partido radical y al presidente de la república, doctor Yrigoyen.

CIRCUNSCRIPCION 5a.

Importantes conferencias

Se llevaron a cabo anoche con mucho éxito las conferencias organizadas una por el comité parroquial en Carabobo y Rivadavia y la otra por el subcomité Chacabuco en Pedro Goyena y Malvinas.

En ambas un numeroso público que vitoreaba incesantemente al partido y al presidente de la república, se congregó para escuchar la palabra de los oradores.

Estos se refirieron en exposiciones interesantes a la significación nacionalista del radicalismo y a la obra de reparación institucional y de efectividad democrática que desarrolla el P. E. actual. Analizaron la acción del gobierno en la política internacional y en los conflictos obreros.

Mis paños y casimires
NACIONALES
se imponen por su calidad superior.

Mi frazada de pura lana
LA SIBERIANA
es la que más se vende
en el interior y exterior
de la República.

Fernando Sanjurjo
Alsina 1000

Al estudiar la orientación del ejecutivo en materia internacional se significó cómo se había afirmado nuestra tradición de democracia pacifista en América y cómo en momentos en que influencias determinadas querían gravitar sobre los intereses del país, en detrimento de su soberanía al gobierno actual se había mantenido firme y había consultado para su actitud al supremo interés nacional.

La concurrencia interrumpió frecuentemente a los oradores con aplausos a la obra del ejecutivo radical y se disgregó dando vítores a la Unión Cívica Radical y al doctor Yrigoyen.

CIRCUNSCRIPCION 7a.

Se realizó anoche en la esquina de Río de Janeiro y Díaz Vélez la anunciada conferencia organizada por el comité seccional.

Inició el acto al doctor Manuel Romero Palacios que refirió a la obra realizada por el poder ejecutivo que continúa desde el poder cumpliendo las promesas que sustentara desde el llano.

Habló a continuación el señor Clemente Maradona que en un conceptuoso discurso, anatematizó al socialismo y al conglomerado demócrata progresista reinado de todo lo arcaico y vetusto.

El señor Francisco Sáa (hijo) que le siguió en el uso de la palabra, pronunció un hermoso discurso que fué muy aplaudido.

Se disolvió la numerosa y entusiasta concurrencia dando vítores al presidente de la república y a los candidatos a diputados.

CIRCUNSCRIPCION 8.a

Gran asamblea y manifestación

Anoche se llevó a cabo con éxito brillante la conferencia organizada por el comité de la circunscripción, en San Juan y Matheu.

Mucho antes de la hora indicada un numeroso público se había congregado a la espera de los oradores.

El señor Luis A. Gómez inició la serie de discursos presentando a grandes rasgos la obra del gobierno radical, de reparación administrativa y de efectividad democrática, en el sentido de restituir al pueblo la soberanía republicana que hasta entonces había sido sostenida por camarillas determinadas y por círculos de familia, barnizados con un matiz de aristocracia.

Luego se refirió a la consecuencia del partido en el llano y en el gobierno, donde llevará a cabo los anhelos y las aspiraciones cobijadas.

Le siguió en el uso de la palabra el señor Javier Bonifacio quien invocó para la presente campaña electoral que siguiera animando al partido el mismo entusiasmo cívico que lo había mantenido firme y enhiesto durante tantos años.

Analizó la significación del radicalismo en nuestra historia, que había complementado la obra de la revolución con la ascensión al poder de la voluntad popular simbolizada esta vez por el hombre que había estado al frente de la protesta nacional contra el arbitrario estado de cosas creado por el "régimen". El radicalismo surgido de las entrañas mismas de la nacionalidad representaba también la afirmación de ésta misma contra las ideas disolventes traídas de otras fronteras por falsos apóstoles y que atentaban contra nuestras instituciones.

Al terminar el señor Banifacio se formó la columna que había de dirigirse en manifestación al comité parroquial.

El entusiasmo no decayó un solo momento sucediéndose sin interrupción los vivas a la U. C. R. y a sus hombres. A su paso la columna era estruendosamente aplaudida por el público que presenciaba el desfile desde las aceras y que vivaba incesantemente al presidente de la república.

En el local del comité hicieron uso de la palabra en primer término el candidato a diputado nacional doctor José León Rodeyro, quien en una síntesis breve, abarcó toda la importancia del radicalismo en nuestra historia. Significó que el movimiento concretado por la U. C. R. no era sólo un partido político que venía a contender en el escenario del país, sino que era todo un movimiento de opinión nacional que encarnaba anhelos populares.

El candidato a diputado nacional doctor Roberto Ortiz presentó la obra llevada a cabo por la diputación radical, de legislación constructiva y de positivo beneficio para los intereses del pueblo en contraposición a la estéril y negativa de crítica acerba y personalista desarrollada por la oposición.

El señor Juan F. Bonardi analizó los puntos de vista del P. E. actual a los conflictos entre el capital y el trabajo en que por primera vez se había procedido con criterio ecuánime, oyendo y atendiendo a la par que las razones de los dirigentes de la producción y de la industria, también las peticiones y las reivindicaciones del trabajador. El señor Coronado finalizó el acto en breves palabras en que auguró el triunfo completo del partido en los próximos comicios.

La asamblea terminó entre vítores a la U. C. R. y al presidente Yrigoyen,

CIRCUNSCRIPCION 10.a

La conferencia de anoche — Asiste una numerosa concurrencia

En esta circunscripción se realizó anoche con todo éxito la conferencia organizada por el comité seccional. A la hora anunciada se había congregado en la esquina de las calles Alsina y Rincón, donde tuvo lugar la conferencia, un público numeroso y entusiasta.

Inició el acto el señor Luis A. Vallazza, quien se refirió a la actuación del partido socialista entre nosotros, poniendo de relieve la serie de contradicciones y desaciertos cometidos con lamentable frecuencia.

Le siguió en el uso de la palabra el señor Juan C. Sciammarella, exponiendo en una extensa disertación la obra antipatriótica realizada por los gobiernos del "régimen", cuyos más conspicuos representantes intentan presentarse hoy como elementos de renovación, ostentando principios que son incapaces de practicar para sorprender con ellos la ingenua buena fe del electorado.

Se refirió luego a los socialistas, demostrando la inadaptación al país de las doctrinas que predican, que, por otra parte, olvidan ellos mismos en absoluto cuando llegan a los puestos representativos, entregándose a hacer política electoral.

Ocupó luego la tribuna el señor Mario Jurado. Se refirió a algunas fases de la obra del gobierno radical, analizando especialmente el impuesto a la renta, la ley de instrucción pública y demostró el concepto ampliamente nacionalista en que toda esa obra se halla orientada y los beneficios prácticos que ocasionará su sanción total.

Cerró el acto el doctor Guillermo Fonrouge, quien se refirió a la obra gubernativa del gobierno del doctor Hipólito Yrigoyen, que asegura el bienestar del pueblo bajo el más alto concepto de política social. Rebatió la política del socialismo, demostrando su obra negativa en beneficio del proletariado.

Terminó la reunión con vivas al triunfo del próximo 7 de marzo y al presidente doctor Yrigoyen.

CIRCUNSCRIPCION 14.a

Brillante acto cívico

La conferencia de propaganda realizada anoche en la calle 25 de Mayo 689, dió lugar a uno de los actos cívicos más hermosos de los efectuados hasta ahora en la circunscripción 14.a.

Ante un público innumerable y entusiasta que se había congregado frente al local referido del subcomité de la parroquia, inició el acto el señor Carlos Merlini. Historió con acertados conceptos la vida del radicalismo de nuestro país, exponiendo las características del credo que había sustentado durante treinta años de lucha contra los oprobiosos gobiernos del "régimen". Después del señor Merlini, que fué aplaudido en diversos pasajes de su interesante discurso, subió a la tribuna el doctor Martín Ponce de León.

Se refirió al socialismo, expresando su concepto doctrinario y su actual desorientación real revelada en la práctica del gobierno de los diversos países de Europa; y expuso luego la actuación de nuestros representantes socialistas cuyas constantes inconsecuencias y contradicciones puso de manifiesto.

El doctor Ponce de León fué muy aplaudido.

Cerró el acto el doctor Luis M. Arditi Rocha, quien se refirió especialmente a los discursos pronunciados por los candidatos demócratas en el Coliseo, criticando de ellos los párrafos más salientes en los cuales se hacían pretendidos cargos al gobierno radical, que el orador desvirtuó con eficaces argumentos. Después de referirse en particular a la pésima significación política de algunos de los candidatos de la lista demócrata, terminó su discurso entre entusiastas aplausos de la concurrencia.

AVISO

Se pone en conocimiento de los secretarios de comités seccionales que en el comité de la capital se encuentran a su disposición afiches, carteles de propaganda y listas de candidatos a diputados, los cuales pueden ser retirados todos los días de 5 a 7 p. m.

Esta se dispersó luego entre vítores a la U. C. R. y al doctor Yrigoyen.

CIRCUNSCRIPCION 15a.

Entusiasta asamblea

Un nutrido y entusiasta auditorio acudió anoche a la conferencia de propaganda política que organizara el activo comité de esta circunscripción en la esquina de las calles Plaza y Alvarez Thomas.

Los oradores Antonio Lavieri, José Amuchástegui y Martín Cires Irigoyen, fueron aplaudidísimos en sus discursos, que versaron sobre la exposición serena de los vicios políticos del viejo régimen y los constitutivos y doctrinarios del socialismo, verdadero exotismo político en nuestro ambiente propio y característico.

La concurrencia aplaudió vivamente y se retiró, una vez terminada, vitoreando a la U. C. R. y a su próximo triunfo en los comicios de marzo.

CIRCUNSCRIPCION 16a.

La conferencia de Guanacache y Baunes

Anoche, en la esquina de las calles que nos sirven de subtítulo, realizóse la anunciada conferencia que organiza el comité circunscripcional que tanto, por su actividad y entusiasmo viene destacándose.

Hicieron en ella uso de la palabra los señores Juan F. Bonardi, Antonio Lavieri y el doctor Juan E. Vincent, que analizando la obra precaria realizada por los anteriores gobiernos, pusieron de manifiesto la efectuada, pese a los contubernios opositores y al poco tiempo de gobierno desempeñado, por el partido radical.

La concurrencia, numerosísima y entusiasta, no cesó de vitorear y aplaudir a la Unión Cívica Radical y al primer magistrado de la nación.

CIRCUNSCRIPCION 17a.

La conferencia de anoche en Bompland y Rivera

Ante numerosa concurrencia, tuvo lugar anoche en la intersección de las calles Bompland y Rivera la asamble del Centro Obrero Radical.

Hicieron uso de la palabra los señores Saucerri, Jiménez, Luis M. Róo, Julio Monti y T. Reinold, ocupándose de la obra talentosa del gobierno radical.

Terminó el acto entre vítores y aplausos a la Unión Cívica Radical y al presidente Yrigoyen.

CIRCUNSCRIPCION 19a.

Entusiasta asamblea

Ante una concurrencia no menor de 800 personas celebró anoche el subcomité "José Santos Arévalo" su anunciada conferencia en la intersección de las calles Bustamante y Las Heras. Inició el acto el doctor José León Rodeyro, que al referirse a los cargos gratuitos e imputaciones calumniosas con que nos atacan nuestros adversarios, puso de relieve en una forma concluyente al demostrar "quienes somos, de donde venimos y a donde vamos", que aquellos cargos sirven para exponernos ante el electorado como blanco de la diatriba de los desalojados que, pugnan por recuperar las posiciones perdidas y por tanto tiempo detentadas en beneficio personal.

Su discurso fué interrumpido con frecuencia por los insistentes aplausos de los oyentes y al terminarlo le sucedió en la tribuna el obrero Gallardo, que tuvo pasajes muy felices en su improvisación, que le valieron la aprobación de la asamblea.

Seguidamente subió a la tribuna el candidato a diputado nacional doctor Roberto M. Ortiz, quien en un elocuentísimo discurso, frecuentemente interrumpido por los aplausos insistentes de la asamblea, se refirió a la acción de la Unión Cívica Radical en el llano y en el gobierno, demostrando que en una y otra circunstancia, llena acabadamente las funciones políticas que informaron en todo momento sus principios y los ideales patrióticos que lo sustentan.

Frente a la numerosa y entusiasta asamblea a quien dirigía la palabra pronosticó un triunfo aplastante sobre nuestros adversarios.

Cerró el acto el doctor Lucio M. Moreno Quintana, con breves palabras que sirvieron para demostrar que la lista de candidatos del partido demócrata progresista es el exponente más acabado de todos los errores y vicios del pasado, circunstancia ésta de la que el electorado sabría tomar nota para que les niegue el voto que hoy mendigan.

Con sus últimas palabras, se disolvió la concurrencia entre vítores al presidente de la república y la Unión Cívica Radical.

CIRCUNSCRIPCION 20a.

Hermosa conferencia

Se realizó anoche en la esquina de las calles Lavalle y Anchorena, organizada por el comité seccional, una entusiasta y concurridísima conferencia.

Inició el acto el señor Domingo Basili que en una extensa disertación analizó con oportunos y meditados conceptos nuestro sistema educacional haciendo [illegible] ción de [illegible] de mil, que [illegible] socialistas en sus campañas anteriores. Después se refirió a nuestro sistema económico y a la legislación de la tierra de acuerdo con los modernos sistemas y dijo que el capital debe pagar las expropiaciones de los latifundios para que vuelvan a la colectividad.

Siguió en el uso de la palabra el doctor Antonio Graña, quien analizó el momento actual de la política, haciendo resaltar la obra del poder ejecutivo.

Habló a continuación el señor Luis J. Bazzurro, quien mereció continuos aplausos por su hermoso discurso. A continuación hizo uso de la palabra el doctor J. C. Sciamarelli que igual a los anteriores fué muy aplaudido en sus disertaciones.

Terminó el acto entre vítores a la Unión Cívica Radical y al primer magistrado de la nación.

Otra hermosa conferencia

El comité de la circunscripción 20a. celebró esta noche su conferencia anunciada en la esquina de Libertad y Charcas.

Hablaron los oradores doctor Roberto M. Ortiz, doctor Leonidas Anastasi, doctor Ricardo Riguera, doctor Rafael Gigena, doctor César Velázquez, abundando todos en temas de actualidad, enunciación de proyectos del P. E. Se analizó la obra del presidente Yrigoyen en toda su extensión como también la del "régimen". Se hizo alusión a la conferencia celebrada anoche por los demócratas en el teatro Coliseo, analizando cada uno de sus candidatos y su actuación nefasta en el gobierno del país. Se tocó a los socialistas quienes enunciaron siempre, que hacían falta mil escuelas, mientras que el gobierno radical ha dejado establecidas 1.307 escuelas. La conferencia adquirió un entusiasmo grandísimo, encontrándose rodeada de un público de ochocientas personas, que vitoreaban constantemente al doctor Yrigoyen y al partido radical.

Candidatos a diputados nacionales, que sostendrá la Unión Cívica Radical, en las próximas elecciones de Marzo.

Por la Capital

Dr. Arturo Goyeneche
Dr. Pedro López Anaut
Sr. Enrique Agesta
Dr. Víctor M. Molina
Dr. Juan José Capurro
Dr. Leonidas Anastasi
Dr. Ernesto H. Celesia
Dr. Matías Gil
Dr. A. Barrera Nicholson
Dr. Roberto M. Ortiz
Dr. Juan José Frugoni
Sr. Eduardo Tomaszewsky
Dr. José León Rodeyro
Sr. Antonio Lozano
Dr. Francisco L. Albarracín
Dr. Pedro A. Fox

Por la provincia de Buenos Aires

Sr. José M. Grau
Dr. Carlos M. Pradere
Dr. Pedro Solanet
Sr. Delfor del Valle
Dr. Raúl F. Oyhanarte
Dr. Mario M. Guido
Sr. José A. Otamendi
Dr. Roberto Parry
Coron. Ricardo Pereyra Rozas
Ing. Juan B. Aramburu
Sr. Gumersindo L. Cristobo
Sr. Alberto De Bary
Sr. Arturo Santa María
Dr. Manuel Beguiristain
Dr. Pedro R. Núñez
Sr. José T. Olmos
Dr. Guillermo O'Reilly
Sr. José Víctor Noriega
Sr. José S. Massoni
Dr. Alejandro Miñones

Por la provincia de Santa Fe

Dr. Isaac Francioni
Dr. Héctor S. López
Dr. Emilio Cardarelli
Sr. Alberto J. Paz
Sr. Calixto A. Rodríguez
Sr. Eugenio Alemán
Sr. Jorge R. Rodríguez
Sr. José Antonio Montes
Sr. Amancio González Zimmermann

Por la provincia de Córdoba

Coron. Daniel Fernández
Dr. Arturo M. Bas
Dr. Pablo Mariconde
Coron. Rómulo Argüello
Dr. Carlos J. Rodríguez
Ing. Eduardo F. [illegible]
Ing. Carlos Argañaras
Dr. Víctor M. Porta
Dr. Angel H. Cabral

Por la provincia de Mendoza

Sr. Francisco Rubilar
Sr. Emilio Quellet

Por la provincia de Entre Ríos

Dr. Herminio J. Quirós

Por la provincia de Jujuy

Dr. Benjamín Villafañe

Por la provincia de Tucumán

Dr. Ernesto M. del Moral
Dr. José Luis Aráoz

Por la provincia de San Luis

Dr. Teófilo Gatica
Dr. Diógenes Taboada

Por la provincia de La Rioja

Dr. J. Z. Agüero Vera
Dr. Julio del C. Moreno

CLUB RADICAL "SARMIENTO"

Anoche a las 9 tuvo lugar en las calles Rivadavia y Liniers, la conferencia política que este club tenía anunciada.

Declarado abierto el acto hizo uso de la palabra el señor Carmelo Pellegrini, que en breves frases explicó las finalidades del partido Radical, atacando severamente la injuria adversaria.

Le siguió en el uso de la palabra el señor Godofredo Llanos, quien después de explicar la forma en que se desarrolla la lucha electoral, recomendó a los ciudadanos hicieran un examen de conciencia antes de depositar sus votos, diciendo que los candidatos radicales eran la voluntad unánime del pueblo.

Por último ocupó la tribuna el señor Francisco A. Turano, quien dijo que creía cumplir con un deber de argentino al presentarse ante el pueblo, explicando la acción de nuestro gobierno, que se ha desenvuelto en forma honesta y digna de encomio. Entró de lleno y muy especialmente a tratar los proyectos del P. E. nacional referente a instrucción pública, sosteniendo que ellos son factores importantes, que han de contribuir en gran parte a librar al país del enorme porcentaje de analfabetos, conquistándose los aplausos de la crecida concurrencia.

Cerrado el acto por el secretario señor A. Valentini, los oyentes se retiraron dando vítores a los candidatos, al presidente de la república y al partido Radical.

LA CONCENTRACION DE LAS CIRCUNSCRIPCIONES 3.a, 4.a y 12.a

El 28 de febrero

Hoy se realizará en el Parque Lezama (Defensa y Brasil), la concentración de las circunscripciones 3.a, 4.a y 12a.

Harán uso de la palabra los diputados nacionales doctor José P. Tamborini, Delfor del Valle y el doctor Leopoldo Bard.

Puntos de reunión — Circunscripción 3.a—

Subcomité Capitán Gonzáles y Cornelio Bacu — Caseros y Entre Ríos. Orador: Guillermo Fourouge.

Subcomité Mariano Moreno — Villarino y Santa Adelaida. Orador: doctor Ernesto L. O'Dena.

Subcomité Bernardino Rivadavia: candidato a diputado doctor Eduardo M. Tomeszewski. Punto de reunión: Aristóbulo del Valle y Montes de Oca.

Circunscripción 4.a—

Punto de reunión: Almirante Brown y Senguel.

Circunscripción 12.a—

Punto de reunión: Tacuarí, 1089 (comité seccional).

Hoy a las 9 p. m. gran concentración de las secciones 3 y 4 en local de la sección 12.a, Tacuarí 1089. Oradores: candidatos a diputados doctores Ernesto H. Celesia, Pedro A. Fox, Leopoldo F. Bard y Guillermo Fonrouge.

Acto seguido se formará una manifestación que recorrerá las siguientes calles: Tacuarí, Humberto I, Perú, Garay, Defensa hasta el Parque Lezama.

Día 29 a las 5 p. m., en San Juan y Perú. Oradores: diputado nacional doctor José P. Tamborini, candidatos a diputados Francisco L. Albarracín y Silvio Bonardi. Manifestación por las siguientes calles, San Juan hasta San José 1243. En esta conferencia

[illegible]

CIRCUNSCRIPCION [illegible]

Conferencias

El comité de esta parroquia, de acuerdo con los subcomités constituidos en su jurisdicción, ha organizado, además de las numerosas conferencias para el día de hoy, que anunciamos en el cuadro, las siguientes conferencias próximas:

Febrero 28, a las 8.30 p. m., en Castro Barros y Chiclana.

Febrero 29, a las 5 p. m., en Directorio y Lacarra.

Febrero 29, a las 5 p. m., en Plazoleta estación "Villa Lugano", a las 5 p. m., en plazoleta estación "Villa Soldati", a las 5 p. m. en Avenida Díaz y Thorne, a las 6 p. m. en Areco y Andalgalá, a las 8.30 p. m. en avenida La Plata y Las Casas.

Marzo 2, a las 8.30 p. m., en Avellaneda y Segurola y Garay y Boedo.

Marzo 3, a las 5 p. m., en Portela y Lobos.

Marzo 4, a las 8.30 p. m., en Avellaneda y Bahía Blanca, Provincias Unidas y Ensenada, avenida La Plata y Pavón, Tellier y avenida Chicago.

CIRCUNSCRIPCION 2a.

Comité de propaganda "La Epoca"

Este comité ha organizado una conferencia de propaganda que tendrá lugar hoy a las 9 de la noche,

Sorpresa de la ciencia

RADIOSOL VEGETAL

He padecido por varios años de una afección al estómago, que me causaba grandes molestias, atacándome los nervios con intensos dolores de cabeza; sufría también de colitis seca y de una afección a los riñones. Seguí varios sistemas curativos sin resultado alguno; hice un viaje a Europa y tampoco conseguí mayor alivio. Cansado de vivir en esta forma, resolví someterme a la cu-

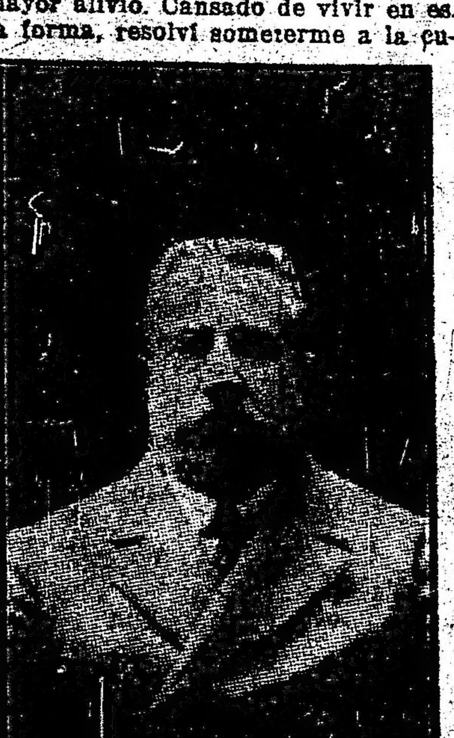

ra del "RADIOSOL VEGETAL", notando a los pocos días una reacción extraordinaria y encontrándome hoy completamente restablecido; puedo alimentarme de todo, mi estómago e intestino han recuperado su funcionamiento natural, se han calmado los nervios y gozo de un completo bienestar. — (Fdo.): Gaitano Sciarra [illegible]

[illegible] una grave y molesta hemorroides, que me producía grandes derrames y que me tenía completamente extenuado, mostrándose rebelde a todo tratamiento médico; hoy mediante el empleo del

"RADIOSOL VEGETAL" me encuentro completamente sano, no sintiendo ninguno de los trastornos que me producía esta molesta enfermedad. — (Firmado): José Bernardo. S|c. Concordia No. 762, Buenos Aires.

AVISO IMPORTANTE — Teniendo conocimiento que personas poco escrupulosas han falsificado este específico, se recomienda al público compre el RADIOSOL VEGETAL en las buenas droguerías y farmacias. Hacemos presente al público que esta casa no tiene corredores para la venta del RADIOSOL VEGETAL.

Expendio libre. — Certificado número 3377.—Venta en todas las farmacias y droguerías. — Precio del frasco $ 10 m|n. — Por pedidos y prospectos dirigirse al Dr. Pablo Cogorno. — Calle Entre Ríos 171. — Unión Telefónica 7327, Libertad, Buenos Aires.

[illegible] Oradores: [illegible] José León Rodeyro, Eduardo Tomaszewsky y Leopoldo Bard y señores Luis A. Vallaza e I. Gulbert Blanck.

CIRCUNSCRIPCION [illegible]

Intensa campaña [illegible] — Próximas conferencias

El comité de esta circunscripción, prosiguiendo la activa campaña realizada con tanto éxito en el presente, ha organizado las siguientes conferencias:

Hoy 28: Olavarría y Palos, a las 8 y 30 p. m.

Febrero 29: Almirante Brown y P. Mendoza, a las 10 a. m.

CIRCUNSCRIPCION 5a.

Conferencias a realizarse en esta circunscripción patrocinadas por los subcomités:

Sábado 28 — "Subcomité 4 de Febrero" a las 8 y 30 p. m., en San Pedrito y Tandil. Oradores: A. F. Ventra, Miguel del Rivero, Pedro P. Sanguinetti, Antonio Lavier y señor profesor Rogelio Adet Palacios.

Sábado 28 — "Subcomité San Martín", a las 8.30 p. m. en Nazca y Rivadavia. Oradores: Ortiz, Gregorio García, doctor Angel Vailatti, doctor Ernesto León O. Peña, Guillermo Sullivan y M. Ponce de León.

Domingo 29 — "Subcomité San Martín" a las 5.30 p. m., en Nazca y Gaona. Oradores: Manuel Orús, Adolfo Calveto, doctor Luis Arditti Rocha, F. Basabilvaso Villegas, Felipe Sorrondegui, Leopoldo Bard.

Domingo 29 — "Subcomité San Martín" a las 10 a. m. en Rivadavia y Bolivia. Oradores: Domingo Héctor Bergalli, Domingo Basili, Enrique Agesta, M. Romero Palacios, doctor José Amuchástegui, Gonzáles Pagliere y J. C. Sciamarella.

Domingo 29 — "Subcomité de la juventud" a las 3 p. m., en Rivadavia y Fray Cayetano (plaza de Flores, a las 6.30 p. m. Hablarán los candidatos a diputados por la capital, doctores Leonidas Anastasi y J. J. Rodeyro, y los doctores Héctor Bergalli, Manuel Ortiz Pereira, Oscar Díaz de Vivar, Manuel Romero Palacios y señores Mario Jurado y Natalio Firpo.

CIRCUNSCRIPCION 6.a

Plan de conferencias a celebrarse en el mes de febrero, presentado por la comisión de propaganda.

Febrero 29, a las 5.30 p. m., Boedo y San Ignacio.

Febrero 29, a las 5.30 p. m.: Emilio Mitre y Rivadavia.

CIRCUNSCRPCION 7.a

Conferencias a realizarse próximamente

Febrero 29, en Gaona y Campichuelo, a las 6 p. m., y en Pringles y Guardia Vieja, a las 9 p. m.; marzo 2, en Otamendi y Avellaneda.

CIRCUNSCRIPCION 10a.

SUBCOMITE "7 DE ABRIL"

Este subcomité realizará el próximo lunes 1 de marzo, una conferencia y manifestación en la intersección de las calles Independencia y Sarandí, a las 8.30 p. m.

Terminada la conferencia se formará una columna que recorriendo las calles Sarandí, Chile, Saavedra, Alsina y Rincón, llegará al local del subcomité, Moreno 2065, donde de nuevo harán uso de la palabra oradores designados al efecto.

Oradores: candidatos a diputados nacionales, doctores Juan J. Frugoni, Eduardo Tomasewsky, Leonidas Anastasi, señor Enrique Agesta, y doctores Leopoldo Bard y Martín Ponce de León y señor Roque J. M. Satefanelli.

CIRCUNSCRIPCION 15.a

[illegible] manifestación y conferencia [illegible] a las 5 1/2 p. m. [illegible] de concentración Jonte y Segurola, donde disertarán sobre temas de actualidad los siguientes oradores: doctor Carlos F. Melo, doctor Emiliano Oliva, doctor Martín Siris Irigoyen y candidato a diputado nacional don Enrique Agesta.

CIRCUNSCRIPCION 18.a

Comisiones de circuitos

El comité de la circunscripción 18.a con el propósito de que ningún ciudadano deje de cumplir con el deber de emitir su voto, ha instalado comisiones de circuito, con la misión de dar toda clase de informes a los electores.

Esas comisiones funcionarán diariamente de 8 a 11, en los siguientes locales:

Circuito 166, Canning 3504; 167, Oro 2704; 168, Cavia 3173; 169, Santa Fe 3445; 170, Güemes 4034; 171, Paraguay 4647; 172, Gorriti 5002; 173, Salguero 1294; 174, Alvarez 1481; 175, Rivera 941; 176, Rivera 941; 177, Triunvirato 1179, y circuito 178, Canning 470.

CIRCUNSCRIPCION 19.a

Conferencias

Domingo 29 — En Santa Fe y Coronel Díaz, a las 6 p. m.

Marzo 1.o — Juncal y Gallo. Oradores: José P. Tamborini, candidatos a diputados A. Barrera Nicholson, Eduardo M. Tomaszewski y el señor Liborio Vandaguete.

Marzo 3. — Santa Fe y Pueyrredón. Oradores: senador nacional Vicente C. Gallo, candidatos a diputados doctores Leonidas Anastasi y Francisco E. Albarracín.

Sábado 6 — A las 5 p. m., en la intersección de las calles Pueyrredón y Avenida Alvear.

Además se realizará una jira de conferencias en los lugares que se indica a continuación:

Coronel Díaz y Soler, Coronel Díaz y Santa Fe, Las Heras y Pueyrredón, Santa Fe y Pueyrredón, Pueyrredón y Córdoba, Córdoba y Callao y Las Heras y Gallo.

Subcomité "Inocencio Arroyo"

Bajo los auspicios del subcomité de la Unión Cívica Radical de la circunscripción 19 "Inocencio Arroyo" se celebrará hoy a las 5 p. m. una conferencia pública en la intersección de las calles Pueyrredón y Peña, en la que harán uso de la palabra los siguientes oradores: senador nacional doctor Vicente C. Gallo, doctor Lorenzo Ponce de León y doctor Pedro López Anaut. Terminado el acto se concurrirá en manifestación hasta el local del subcomité Laprida esq. Beruti, donde hará uso de la palabra el doctor Leopoldo Bard.

CIRCUNSCRIPCION 20

Conferencias a realizarse

Publicamos a continuación la lista de conferencias de propaganda política que llevará a cabo el comité de esta circunscripción.

Día 28 — Arroyo y C. Pellegrini.

Marzo — Día 1.o: Vicente López y R. Peña.

Día 3 — Cerrito y Posadas.

Día 5 — Paraná y Paraguay.

Los oradores que en ellas harán uso de la palabra serán publicados en su oportunidad.

COMITE UNIVERSITARIO RADICAL

La comisión de propaganda de este comité ha organizado las siguientes conferencias:

Lunes 1o. de marzo: a las 8.30 p. m., en Carlos Calvo y Bolívar. Oradores: Manuel Guibert Blanck, Juan Saa, Néstor B. Zelaya, A. Martínez.

Lunes 1o. de marzo: a las 8.30 p. m., en Rivadavia y Azul. Oradores: Domingo Calarco, Vicente Lavalle (hijo), R. Riquera, Atilio A. Valazza y Juan S. Valmagia.

Miércoles 3: a las 8.30 p. m., en Cerrito y Posadas. Oradores: doctor Guillermo Fonrouge, Ricardo Aimó, Leonardo Carman (hijo), Ricardo Riguera.

Miércoles 3: a las 8.30 p. m., en Arenales y Carlos Pellegrini. Oradores: doctor José A. Amuchástegui, Oscar Díaz de Vivar, Pedro Juan Dufour, Alfredo Genser.

Miércoles 3: a las 8.30 p. m., en Arenales y Libertad. Oradores: doctor Leopoldo Bard, Manuel Guibert Blanck, Mario Jurado, Francisco Saá, C. Pellegrini.

Miércoles 3: a las 8.30 p. m., en Juncal y Paraná. Oradores: doctor Juan José Frugoni, Silvio E. Bonardi, Emiliano Oliva, César Velázquez, Luis A. Vallazza.

RECEPCION DE ADHESIONES

Para facilitar la tarea a los ciudadanos que deseen adherirse a la U. C. R. en las distintas circunscripciones de la capital federal, se ha dispuesto que todos los locales de los comités seccionales permanezcan abiertos todos los días de 8 a 11 p. m.

A continuación transcribimos las direcciones y teléfonos correspondientes:

Sección 1.a — Provincias Unidas 3425, U. T. (Flores) 1948.

Sección 2.a — Monteagudo 12, U. T. (Corrales) 112.

Sección 3.a — Montes de Oca 716, U. T. (Buen Orden) 1295.

Sección 4.a — Almirante Brown 1064, U. T. (B. Orden) 573.

Sección 5.a — Membrillar 83, U. T. (Flores) 359.

Sección 6.a — Formosa 24, U. T. (Mitre) 4594.

Sección 7.a — Gazcón 651, U. T. (Mitre) 5445.

Sección 8.a — Rioja 1274, U. T. (Mitre) 1082.

Sección 9.a — Bermejo 53, U. T. (Mitre) 1485.

Sección 10 — Belgrano 2470, U. T. (Mitre) 3012.

Sección 11 — Larrea 258, U. T. (Mitre) 4518.

Sección 12 — Tacuarí 1039, U. T. (B. Orden) 2115.

Sección 13 — Santiago del Estero 453, U. T. (Libertad) 2244.

Sección 14 — Cangallo 1528, U. T. (Libertad) 2655.

Sección 15 — San Blas 1423, U. T. (Flores) 920.

Sección 16 — General Paz 1900, U. T. (Belgrano) 908.

Sección 17 — Rivera 1869, U. T. (Palermo) 1098.

Sección 18 — Güemes 4034, U. T. (Palermo) 1966.

Sección 19 — Azcuénaga 1396, U. T. (Juncal) 2182.

Sección 20 — Santa Fe 1345, U. T. (Juncal) 2901.

CIRCUNSCRIPCION 18.a

Circuito 178

La comisión de propaganda de este circuito ha organizado las siguientes conferencias:

Marzo 1.o — Triunvirato y Río de Janeiro, oradores: candidato a diputado doctor Eduardo Tomaszewsky, Silvio Bonardi, Natalio R. Firpo, Oscar Díaz de Vivar.

Marzo 3 — Candidatos a diputados doctor Juan José Frugoni y Leonidas Anastasi, Luis García Linch y Manuel Guibert Black, Juan C. Sciamarella y Luis María Róo.

LINCOLN

El domingo se efectuará una gran reunión organizada por el comité local.

Habrá una serie de conferencias y jiras por el departamento.

Partirá una delegación de la capital federal.

CIRCUNSCRIPCION 2a.

Subcomité Benjamín Bonifacio

Presidente, Julio Rampopi; vice 1o., Andrés Gentilini; vice 2o., Pedro Gugni; secretario general, José A. Lomanti; secretarios: 1o., Raúl Cherut; 2o., Julio Duró; tesorero, José Larrazza; pro, Eduardo Junquet; delegados al comité seccional: Rosario Augioni, Ramón Elgart; presidente de propaganda, Carlos Berra; vice, Pedro Berra; tesorero, Rafael Lomauto; vocales: José J. Caccia, Pedro Pelucci, Francisco Lomauto, Juan Junquet, Lorenzo Giles, Francisco Mazola, Felipe Regalía, Carlos Regalía, Carlos Berni, Juan Gentilin, Pedro Faggi, Francisco Marro, José Romay, Silvano Mármol, José Villarino.

La alimentación higiénica y racional de los niños se resuelve fácilmente usando la

"Germinase"

(El alimento de los hijos de médicos)

EL CONOCIDO Y PONDERADO ALIMENTO QUE CONTRIBUYE DE MANERA ADMIRABLE A FORMAR HUESOS MUSCULOS Y CEREBROS PERFECTOS Y VIGOROSOS. "GERMINASE" AYUDARA SINCERAMENTE A LAS MADRES, EN LA GRANDE Y NOBLE TAREA DE CRIAR SUS HIJOS SANOS Y HERMOSOS.

DE VENTA EN TODAS P ARTES

Fabricantes BALIÑO H.os — Concesionarios MOSS y C.ia Buenos Aires

CIRCUNSCRIPCION 20a.

Subcomité Alvear

La comisión directiva de este subcomité ha quedado constituída por los siguientes miembros:

Presidente, Florencio Lezica Alvear; vice, Pedro Echevers; vice 2o., Félix Caram; vice 2o. Antonio Juliano; vice 3o., N. L. Samra; secretarios: Luis Peralta, Lorenzo Pesce, Antonio Padue, Marcelino F. Faccio; Juan Fumento y Constante Fariello; tesorero, Angel Ghersi; pro, Gabriel Kairuz; bibliotecario, Luis Motta; vocales: Pedro Luis Novaro, Antonio Marigliano, Francisco Iraola, Narciso Nazin, Elías Caram, Jerónimo Fariello, Luis Lecuona, Arturo Fernández, Pedro Corradi, Manuel Pruneda, José Marticorena, Arturo Fernández, José Samra, Alberto Godoy, Manuel Ogando, Luis Picardo, Mariano Peralta, Alfredo Rattoni, José Garbarino, Manuel Díaz, Rafael Chavaldi, Luis Gargiuldo, Alfredo Desages, Oreste Pescetto, Francisco Luppi, Alberto Picardo, Agustín Lagorio, Salvador Labrador, Pablo Castelli, Jaime Lareo, José H. Caram.

CONFERENCIA EN CHASCOMUS

4 de marzo

Los oradores de Unión Cívica Radical de la capital, señores doctor Luis M. Arditi Rocha, Pedro Balleteros, Ricardo Aimó y Ricardo Requena tomarán parte en la gran asamblea que se realizará en el teatro de Chascomús.

CIRCUNSCRIPCION 8a.

Club "Baluarte Radical"

El club celebrará una conferencia pública el 3 de marzo a las 9 p. m. en la calle San Juan y Alberti donde hablarán el doctor Natal López [illegible], doctor Martín Ponce de León, señor José Spinetto y señor Amadeo Lignieri.

La C. D. del club "Baluarte Radical" de la sección 8a. por unanimidad y de pie como homenaje a la memoria del doctor Leandro N. Alem el 24 del corriente resolvió dirigirse por nota a la empresa del tranvía Anglo Argentina pidiéndole cambie de inmediato el nombre de "Paseo de Julio" por "Paseo Leandro N. Alem" las tablillas que anuncian el recorrido de los coches que partan o lleguen a esa arteria de la capital. Asunto que, la empresa debió resolver el mismo día 24 como homenaje a la colocación de la placa que cambia el nombre de la calle.

DOCTOR JUAN JOSE FRUGONI

Una ligera indisposición que lo retiene en cama, ha impedido al doctor Juan José Frugoni concurrir a las conferencias de anteanoche y anoche en las colles Rivera y Uriarte (sección 18a.) y Almafuerte y Cachí (Sección 2a.).

Por el mismo motivo, la comisión organizadora de la demostración preparada en su honor se ha visto obligada a postergar ese acto, que se había anunciado para esta noche. Hoy se reunirán los miembros que componen dicha comisión y resolverán en que fecha tendrá lugar el homenaje.

CIRCUNSCRIPCION 16.a

Club Radical Maipú

El 1.o de marzo realizará este subcomité en las calles Bebedero y Holmberg a las 8.30 p. m., harán uso de la palabra los siguientes oradores: ingeniero Oscar Daverio, señores Oscar Varela y Oscar Garófalo. Así también la conferencia que el 4 del entrante se realizará en Pampa y Homberg a las 8.30 p. m.

CIRCUNSCRIPCION 8.a

Conferencia para mañana

El comité de esta circunscripción ha organizado para mañana a las 6 p. m. en la esquina de San Juan y Pozos una conferencia de propaganda, en la que harán uso de la palabra los siguientes oradores: candidatos a diputados doctores Juan José Frugoni y Leonidas Anastasi, señor Javier Bonifacio, César Velázquez.

CIRCUNSCRIPCION 15.a

Subcomité "Leandro N. Alem"

Gran conferencia y manifestación el domingo 29 de febrero a las 5 y 30 p. m. en Jonte y Segurola, donde disertarán sobre temas de actualidad los siguientes oradores: doctor Carlos F. Melo, doctor Emiliano Oliva, doctor Martín Cires Irigoyen y candidato a diputado nacional don Enrique Agesta.

Terminado este acto se organizará la columna que hará el siguiente recorrido por Segurola hasta Alcaraz y por ésta hasta Marcos Paz al local del subcomité donde clausurará este acto el presidente del comité señor Ricardo Gutiérrez Posse.

CIRCUNSCRIPCION 12

Colocación de un placa

El Comité de la Unión Cívica Radical de la sección 12, accediendo al pedido de numerosos comerciantes y radicales de la sección, ha designado al presidente de dicho comité, señor José Luis Alvarez, a hacer uso de la palabra el domingo 29 del corriente a las 9 de la mañana, con motivo de la colocación de una placa a la memoria del señor José Cevasco, antiguo comerciante de esta sección. Punto de reunión: Portada Principal Cementerio del Oeste.

CIRCUNSCRIPCION 16

Conferencias

Domingo 29 a las 5 p. m.: Sr. del Tejar y Republiquetas. Oradores: Dres Guillermo Fonrouge, Roberto F. Ortiz, Oscar Díaz de Divar y Miguel del Rivero.

Lunes 1 a las 9 p. m., en Juramento y Blandengues. Oradores: Dr. Eduardo Tomaszewsky, Javier López, Luis J. Bazzurro y señor Guillermo Sullivan.

CLUB RADICAL "SARMIENTO"

Este club realizará mañana domingo 29, a las 5 y 30 de la tarde una conferencia pública en las calles Rivadavia y Pueyrredón, donde harán uso de la palabra el doctor Juan José Frugoni y doctor Pedro López Anaut, candidatos a diputados nacionales y señores Francisco A. Turano y Oscar Díaz de Vivar.

COMITE UNIVERSITARIO

Conferencias en la Diagonal Norte

Este comité ha organizado para la próxima semana conferencias breves de propaganda que tendrán lugar a las 6 p. m. en la calle Florida y la Diagonal Norte. En cada una de ellas harán uso de la palabra un candidato a diputado y un universitario.

He aquí el orden:

Lunes — Oradores: universitario Juan Bonardi y candidato doctor Leonidas Anastasi.

Martes — Oradores: universitario Mario Jurado y candidato doctor Juan José Frugoni.

Miércoles — Oradores: universitario Clemente Maradona y candidato doctor Roberto M. Ortiz.

Jueves — Oradores: universitario Ignacio Guibert Blanck y candidato doctor José León Rodeyro.

PARTIDO FEMINISTA NACIONAL

Esta tarde a las cinco tendrá lugar en el salón de la Unione e Benevolenza, Cangallo 1362, la proclamación pública de la candidatura a diputado nacional de la doctora Julieta Laneri Renshaw, sostenida por el partido.

Hablarán en este acto una delegada del comité ejecutivo, la candidata y la doctora Paulina Luisim, delegada por el partido al congreso feminista internacional pro sufragio que debe celebrarse próximamente en España.

UNIVERSITARIAS

EL CONFLICTO DE LA UNIVERSIDAD DE LA PLATA

Mañana, a las 4.30 p. m., se efectuará en el teatro San Martín, de La Plata, una asamblea de estudiantes, en la que se tomarán resoluciones de importancia.

Concurrirán al acto los miembros de la junta representativa de la Federación Universitaria Argentina, señores Gabriel del Mazo, Gregorio Bermann, Guillermo J. Watson, Juan A. Solari, José A. Negri, Alejandro Terrera, Luis H. Sommariva y Edgar Latorre Lebrug.

Por la Federación Universitaria de Buenos Aires, asistirán los presidentes de los centros de estudiantes de Ingeniería, Derecho, Medicina, Filosofía y Letras, Agronomía y Veterinaria y Ciencias Económicas, señores J. A. Noble, E. Torino, A. V. Di Cio, B. V. Pessolano, J. M. de la Serna y C. del Valle y otros delegados.

De Córdoba llegó el presidente de la Federación Universitaria señor Horacio Miranet, y de Santa Fe, el presidente de la Federación Universitaria, señor Julio Pietranera, y el delegado señor Horacio Varela.

FACULTAD DE CIENCIAS ECONOMICAS

Investigación sobre el costo de la vida

El Instituto de costo de la vida y poder adquisitivo de la moneda, a fin de empliar el campo de sus investigaciones a toda la república, se ha propuesto realizar una serie de encuestas en el interior del país, por medio de los alumnos inscriptos en dicho instituto y poder así, completar los números indicadores que ya se tienen hechos desde 1910 a 1919, para la capital federal.

Con este objeto, el P. E., por intermedio del ministerio de hacienda, en decreto de 4 de diciembre de 1919, destinó una suma para costear los gastos que demandara el viaje.

De acuerdo con las instrucciones del profesor, ingeniero Alejandro E. Bunge, se formularon cuestionarios para formar los números indicadores de la alimentación, vestidos, alquiler y salarios y formular, al mismo tiempo, si era posible, "Standard" de vida. Se comisionaron a los siguientes alumnos: Julio Delmonte, a Tucumán y Santiago del Estero; Ludovico Ferrari, a Salta y Jujuy; Celestino Alvarez, a Córdoba y La Rioja; Alejandro Lozza, a Rosario y Santa Fe; a Félix Genta, a Paraná; a Hércules Bernasconi, a San Juan, y a Roberto E. Garzoni, a Mendoza y San Luis.

Los resultados de las encuestas han sido plenamente satisfactorios, habiendo sido atendidos deferentemente por los ministros, autoridades municipales y personal de las oficinas de estadística en donde las hay.

Los que desarrollaron su labor en las provincias del Norte, complementaron las informaciones oficiales con las personales, visitando los establecimientos industriales típicos, obteniendo informaciones estadísticas completas, desde 1910 hasta hoy, y algún elemento disperso, desde 1908.

Además, en la provincia de Salta, fueron invitados a vulgarizar algunas cuestiones económicas nuestras, por medio de una conferencia.

En la provincia de Córdoba también se realizó la investigación a base de datos oficiales y personales, aunque sólo se han podido obtener desde 1916, completos. Además, se realizarán investigaciones en hogares obreros.

En las provincias andinas, la investigación fué más vale personal, secundados por las autoridades y por instituciones importantes, como ser la Compañía Vitivinícola y el Banco Provincial de Mendoza. Desde 1910, los informes son completos, y hay muchos elementos desde 1900.

La investigación en Rosario, Santa Fe y Paraná ha sido amplia y con resultados completos en cuanto al Rosario.

Los alumnos, traen, además, anotadas una serie de informaciones de carácter económico, a fin de formarse un concepto sobre el estado de nuestro interior.

Instrucción pública

ESCUELA DE ENFERMERAS DE LA ASISTENCIA PUBLICA

En el local de esta escuela situada en la calle Victoria 1081, continúa abierta la inscripción de alumnos, todos los días hábiles de 2 a 5 de la tarde.

Después de un curso teórico de tres meses, que se dicta en la escuela, las alumnas pasan a un hospital en calidad de enfermeras con sueldo y al cabo de nueve meses de práctica y previo un examen de competencia, se les otorga su diploma. La enseñanza es completamente gratuita.

ESCUELA NORMAL NUMERO 9

Las clases de esta escuela se inaugurarán el 1.o de abril próximo, por estar efectuándose algunas refacciones en el local de la misma.

COLEGIO SAN FRANCISCO

Se ha abierto la inscripción para alumnos todos los días de 9 a 11 y de 3 a 5. Los alumnos que obtienen el certificado oficial tienen pase inmediato a los colegios nacionales. Las clases comenzarán el 1o. de marzo de 8a 11.30 a. m., por el primer grado y de 1 a 5 p. m. para los grados 2.o, 3.o, 4.o y 6.o.

La enseñanza es absolutamente gratuita y está a cargo de profesores normales, bajo la dirección de Fray Gabriel Emilio Cuello.

COLEGIO NACIONAL "MARIANO MORENO"

Los alumnos matriculados en los cursos de este establecimiento, de los turnos de la mañana y de la tarde, deberán concurrir a la apertura de las clases, en el orden siguiente: lunes 1.o: primer año; martes 2: segundo año; miércoles 3: tercer año; jueves 4: cuarto año; viernes 5: quinto año.

En las fechas indicadas, los alumnos del turno de la mañana se presentarán a las 8 a. m. y los de la tarde a la 1 p. m.

ESCUELA NORMAL DE PROFESORES

"La inscripción de alumnos en el Departamento de Aplicación y Cursos Normal y del Profesorado, de ambos turnos, quedó definitivamente clausurada ayer".

COLEGIO NACIONAL BARTOLOME MITRE

El día 1.o de marzo se iniciarán las clases en el Colegio Nacional Bartolomé Mitre, en la siguiente forma:

Turno de la mañana, a las [illegible] a. m. Turno de la tarde, a la 1 p. m.

COLEGIO NACIONAL BERNARDINO RIVADAVIA

El lunes a las 8 a. m., se abrirán en este colegio las clases de todos los cursos, y desde dicho día se computará inasistencia de los matriculados que no asistan a clase.

MUNICIPALES

EN LA SOCIEDAD RURAL

Conciertos sinfónicos

Con el concurso de la soprano señorita Elisa Martinzoli, del bajo señor Carlos Carrera y de los coros del teatro Colón, dirigidos por el maestro Silvio Piergili, la banda municipal dará mañana, en la Sociedad Rural, su 8.o concierto sinfónico, de acuerdo al siguiente programa:

Primera parte — 1. Mignon, Ouverture, Thomas. 2. a) La Gitana, Malagueña, Ibáñez; b) La Traviata, Preludio, acto 4.o, Verdi. 3. Iris, Himnos al Sol (con coros), Mascagni.

Segunda parte. — 4. El barbero de Sevilla, La Calumnia (por el bajo señor C. Carrera), Rossini. 5. Cavallería rusticana, Mascagni; a) Racconto di Santuzza (por la señorita E. Martinzoli), b) Plegaria (con coros). 6. Mefistófele, Prólogo (por el bajo señor C. Carrera), Boito.

Tercera parte. — 7. El Crepúsculo de los Dioses, Marcha fúnebre, Wagner. 8. Ouveture Solemne, 1812, Tschaikowsky.

BIBLIOGRAFIA

INICIATIVAS Y EXPERIMENTACIONES

Auspiciada por la Dirección [illegible] Buenos Aires, se ha publicado la obra titulada "Iniciativas y experimentaciones dentro de la enseñanza primaria, manualidades y educación agrícola", durante la administración del doctor Antonio B. [illegible]

AVISOS FUNEBRES

ENTIERROS

BERNARDO FONTAN. — (q. e. p. d.) — Falleció el 28 de febrero de 1920.—Su esposa Balbina Cadegabe de Fontan, sus hijos Alberto Carlos, Matilde F. de Schoebel, Emilio J., Bernardo L. y Emilia F. de García Laborde; sus hijos políticos Marta S. de Fontan, Mauricio Schoebel, María Luisa B. de Fontan, Juan M. García Laborde, nietos, primos y demás deudos, invitan a sus relaciones a acompañar los restos de extinto al cementerio del Norte, el domingo 29 del corriente, a las 10 a. m. El duelo se despide por tarjeta. Se ruega no enviar coronas. Casa mortuoria, Liniers 59. Carruajes en la casa Iribarne (hijos de Juan Iribarne), Callao 416 y Andes 1238. 12|461 v. Feb. 28.

FLORENTINA M. de GRANEROS. — (q. e. p. d.) — Falleció el 28 de febrero de 1920. — Confortada con los auxilios de la santa religión y la bendición papal. — Sus hijos Juan J. Graneros, jefe del Cuerpo de Bomberos de la Capital, Concepción G. de Bourez, Flora G. de Real, [illegible] G. de Muñiz, Delfina G. de Fosa, [illegible] y Juana, sus hijos políticos, su hermana política Rosario G. de Guerrero, nietos y más deudos, invitan a sus relaciones a acompañar los restos de la extinta al cementerio del Norte, mañana domingo 29 del corriente, a las 10 a. m. El duelo se despedirá por tarjeta. Se ruega no enviar coronas. Casa mortuoria, Nazca 657 [illegible]. Carruajes casa Salvador Marino, Rivadavia 3631 y Bulnes 27. 12|462 v. Feb. 28.

FUNERALES

MODESTA PANTHOU de GOWLAND. — (q. e. p. d.) — Falleció el 1.o de marzo de 1919, con los auxilios de la santa religión y la bendición papal. — Sus hijos Máximo, Julio G., Modesta, [illegible] Elena, Juan José, María Carlota y Rafael Gowland; su hija política Agripina Sasa[illegible] gui de Gowland, sus nietos, hermanos políticos, sobrinos y demás deudos, invitan a sus relaciones quieran acompañarles a rogar por el eterno descanso de su alma en las misas que se rezarán en la iglesia de San [illegible], el lunes 1.o de marzo, a las 11 a. m. 12|460 v. Febrero 29.

¡Por sólo 2 pesos!

El Ferrocarril Oeste de Buenos Aires correrá un tren especial de excursiones a Luján el domingo 29 de febrero de 1920, expendiendo boletos de ida y vuelta para el mismo a la tarifa reducida de $ 2 para adultos y $ 1 para niños menores de 12 años.

El tren saldrá de la estación Once a las 8.50 de la mañana, regresando de la estación Basílica a las 4.25 de la tarde. Tanto a la ida como a la vuelta, parará en las estaciones Vélez Sársfield y Ramos Mejía.

Luján es un punto de grandes atractivos. Es uno de los pueblos más típicamente coloniales.

La BASILICA es famosa por la veneración de la Virgen de Luján desde el año 1630.

El CABILDO sirvió de prisión a los generales Paz y Mitre, y fué aquí donde este último escribió el prólogo a su notable obra titulada la "Historia de San Martín".

Sitios preciosos para picnics sobre las costas del río Luján

Provincia de Buenos Aires

LA PLATA

Comité político

[illegible] sesión primera — [illegible] de anoche [illegible] reunión de los dirigentes de la Unión Cívica [illegible] primera, [illegible] calles 51 y 14 [illegible] pública [illegible] numerosa [illegible] conferencia [illegible] Inició los trabajos [illegible] Usaron de la palabra [illegible] miembros del radicalismo, entre ellos el candidato [illegible] doctor O'Reilly, [illegible] oradores, el señor Agesta, [illegible] brillante peroración que le [illegible] nutridos [illegible] concurrencia [illegible] criticó y fustigó [illegible] al partido conservador [illegible] compañía de otros [illegible] se levantan unidos [illegible] de desalojar de su situación [illegible] radical, que debido a su [illegible] con un presidente [illegible] del doctor Yrigoyen, [illegible] encontrarnos todos [illegible] Criticó duramente [illegible] gobernador de la provincia por la [illegible] desarrolla.

De Bahía Blanca

[illegible] señor Hugo Cánessa [illegible]

[illegible] BLANCA, febrero 28 — [illegible] por vía Pringles, para la [illegible] donde fijará su residencia, el señor Hugo Cánessa en [illegible] de su señora esposa Cata[illegible] sus hijos Enrique [illegible] de sus cuñados Luis Carlos Gobba. [illegible] despedidos en la estación [illegible] un selecto como numeroso [illegible] familias de nuestra mejor [illegible] entre las cuales la familia [illegible] era justamente estimada. [illegible] Figuraron las señoras: [illegible] González de Vergara; Lo[illegible] Muñoz de Massot, Rita [illegible] de Rossignol, Clara Ruiz Mo[illegible] Claisse, Emilia Labadie de [illegible] Sofía María de Vergara, [illegible] Costa de Forgue, Mercedes [illegible] Bustamante de Mayer, Lo[illegible] de Bustos, Angela Vergara [illegible] Cesárea Oviedo de Unsain, Sofía Guimerá de Torres y Calderón de Parodi. [illegible] María Susana y Ernes[illegible] Nelly Mayer, Eufrasia [illegible] Celia Massot, María Hortensia [illegible] Dalmacia Vergara, Angélica y Sara Parodi; Calderón [illegible] grupo de caballeros.

De Monte Grande

Actualidad política

MONTE GRANDE, febrero 28 — [illegible] a las 3 p. m. celebrará se[illegible] la comisión del comité local de la Unión Cívica Radical, en la que se discutirán algunas medidas tendientes a intensificar la propaganda [illegible] para las elecciones nacionales y provinciales próximas. Un miembro de este comité me manifestó que presentará un proyecto [illegible] del ejecutivo nacional el envío de un comisionado a la provincia a los efectos de presidir las elecciones del 28 de marzo, no obstante no [illegible] en el orden local, ninguna autoridad crottista.

De General Paz

Unión Cívica Radical — Conferencia y manifestación.

GENERAL PAZ, febrero 28. — [illegible] en plena actividad [illegible] motivo de los próximos [illegible] El comité [illegible] Unión Cívica Radical ha pre[illegible] conferencia política en [illegible] de Mayo para mañana, a las [illegible] de la tarde. [illegible] entusiasmo reinante en las filas radicales se descuenta el completo éxito del acto, con este motivo han sido invitados varios oradores de la capital y de la provincia.

—Mañana, también, a las 12 m. se realizará un almuerzo campestre en el establecimiento La Pepita del distinguido correligionario don Manuel Ballester, en cuyo acto harán uso de la palabra oradores del comité provisorio [illegible] de la provincia.

Se nota desaliento en el campo adversario, detalle sintomático de su falta de prestigio en el ambiente local y precursor de su próxima derrota. Día a día se reciben adhesiones de nuevos elementos qeu hasta hace poco tiempo militaban en el partido conservador.

De Chivilcoy

Varias noticias

CHIVILCOY, febrero 28 — Hoy se celebrará en el parque central un mitin de propaganda radical, organizado por el comité radical de la juventud.

La actividad cívica, se intensifica por momentos. Hay gran entusiasmo.

—El jueves próximo concurrirá a 25 de Mayo para tomar parte en una asamblea radical, una delegación del comité de Chivilcoy compuesta de los señores Calderón, de Diego y Pré[illegible].

—Mañana asistirá otra delegación radical en Bragado, a la asamblea de proclamación de candidatos. Presidirá aquélla el doctor Alejandro Suárez.

—Ha debutado con buen éxito en el Teatro Español, la compañía de Arturo Podestá.

—Regresaron de la capital, el diputado doctor Calderón y el intendente doctor Suárez.

—Con motivo de la reapertura del [illegible] escolar, han regresado numerosos alumnos que residen en otros puntos, acompañados de parte de sus familias.

—El profesor del colegio nacional señor Goldney, dió una interesante conferencia preconizando el método de la escuela libre.

De Maipú

Romerías populares

MAIPU, febrero 28 — La comisión de las Romerías Populares, que preside el señor Héctor Marino, prosigue activamente los preparativos para las próximas fiestas populares que tendrán lugar en la localidad los días 28 y 29 del corriente y 1.o y 2 de marzo próximo, a beneficio de los niños pobres que concurren a las escuelas.

—Dado a conocer ya el programa de los festejos, se iniciará mañana el arreglo y adorno de la plaza de la Sociedad Española, lugar donde se desarrollarán las fiestas.

—Además de las dos bandas de música locales, amenizará las fiestas una selecta orquesta típica criolla, formada por seis músicos de primera fila.

—Se ha dispuesto la instalación de varios kioskos, donde funcionará la rueda de la fortuna, que serán atendidos por señoritas de nuestra sociedad.

—En vista de resultar angosta la calle contigua a las romerías se ha resuelto que la polla de potrillos se corra en la cancha de costumbre, el domingo 29 a las 2.30 de la tarde. Los propietarios de los caballos deberán reunirse el domingo a la una en la confitería San Martín, a objeto de sortear el orden de colocación que corresponderá en la fila a sus respectivos caballos.

De Tres Arroyos

Ecos del carnaval — Espléndida lucidez de los corsos — Los bailes de disfraz en los distintos centros y en el Club Social.

TRES ARROYOS, febrero 28. — Terminaron con la mejor nota de armonía los festejos celebrados en Tres Arroyos en homenaje a Momo.

Bien es verdad que no se ha destacado la nota artística en ningún aspecto, significándose mejor los corsos como un simple desfile de carruajes, pero no es menos cierto que de unos años a esta parte el carnaval ha perdido su carácter primitivo para reducirse mejor a una especie de consagración periódica del ambiente social en que es conveniente se desarrollen los pueblos para su progreso.

Contemplando de este punto de vista el carnaval recién transcurrido, es un hecho notorio que sus proyecciones han alcanzado un relieve de importancia, ya que no hubo baile celebrado en cualquiera de los centros con que cuenta esta localidad que no se haya traducido en un exponente de progreso y de relación entre los ya espectables núcleos con que en todo orden de actividad cuenta esta población.

Así en el Centro Español como en el Círculo Italiano los bailes de disfraz superaron en mucho a los realizados el año anterior, registrándose en cada uno de ellos notas de todo punto salientes que rodearon de especial encanto a esas reuniones.

Ha servido de precioso broche a todos esos festivales de sociedad el baile celebrado en el Club Social. Puede sin metáfora asegurarse que a dicho festival realizado entre un lucimiento indecible dióse cita todo lo que en Tres Arroyos y entre el bello sexo particularmente, constituye algo y vale algo, por su representación, su belleza y sus vinculaciones sociales.

Los amplios salones de que dispone el Club Social resultaron pequeños para contener a la multitud de distinguidas parejas con disfraz o con elegantes toilettes que se disputaban el honor de descollar en la fiesta con destellos propios. Indudablemente, todas ellas alcanzaron este singular objetivo, pues no hubo momento en que la atracción de la enorme concurrencia del Club no se sintiera conmovida por el chiste, la gracia discreta y el porte gentilmente calificado de cada uno de los danzantes.

En resumen: el buen tono de la nota social así en los corsos, como en los bailes y reuniones particulares, no decayó un solo instante.

El homicidio de ayer — Un hombre rencoroso hasta el extremo lleva a cabo su venganza después de un año.

TRES ARROYOS, febrero 28 — Ayer por la tarde fué cometido uno de esos crímenes que sólo puede concebirse en una novela por entregas, si nos atenemos a los datos y detalles de que particularmente nos fué dado informarnos.

El criminal llegó a esta ciudad en el tren de las 11 a. m., procedente de la localidad de Campana y traía el propósito de dar muerte al señor Juan Visbeck, hombre perteneciente a una laboriosa familia dinamarquesa que reside en esta ciudad desde hace tiempo.

Según parece, el matador pretendía, hace de esto dos años, entrar en relaciones con la que actualmente era esposa de Visbeck, cuyo matrimonio se realizó hace un año más o menos. No pudiendo conseguir que fuera correspondido, se alejó de Tres Arroyos, habiendo jurado que regresaría para matar al que la poseyera.

Visbeck estaba ajeno a todas estas cosas y vivía tranquilo en su hogar, sin que la más leve nube empañara su dicha. Trabajador y honrado, se retiraba a su casa luego de la labor diaria, pues desempeñaba el oficio de pintor.

El matador, como decíamos, llegó ayer e inmediatamente se concretó en buscar dónde vivía Visbeck. Según hemos podido averiguar, el domicilio lo pudo saber por intermedio de la oficina local de correo que, como es natural, puede preguntarse bajo cualquier pretexto la morada de los habitantes de la ciudad.

Al saber ya la casa de la víctima el criminal se dirigió hacia ella, o sea en la calle Almirante Brown, entre San Lorenzo y Dorrego. Allí, con el fin premeditado de matar a Visbeck, y sin que ningún remordimiento de conciencia le hiciera retroceder, llamó a la puerta de la tranquila morada, a cuyo llamado apareció la misma víctima.

Ya frente a frente, no sabríamos precisar cuáles fueran las palabras que se cruzaron entre ambos, pero, sean cuales fueron, lo cierto es que el pobre Visbeck cayó víctima de dos balazos que le fueron descerrajodos por el criminal, ambos penetrándole en diversos lugares del rostro.

Otros informes dicen que Visbeck recibió también dos puñaladas, pero esas noticias no hemos podido confirmarlas.

El criminal fué reducido a prisión.

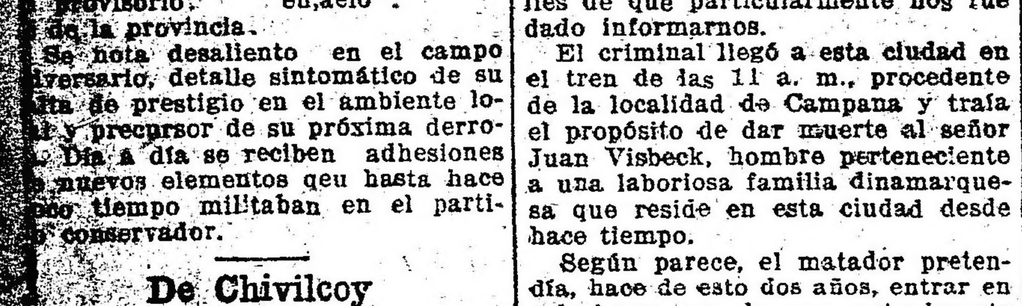

De Chacabuco

Varias informaciones

CHACABUCO, febrero 28. — Con fines de beneficencia, la comisión Protectora de Pobres de la escuela número 14, como una medida de prevención social en el presente año escolar, realizará próximamente en el espléndido salón teatro Español, una gran función en favor de los niños pobres que concurren a dicha escuela, para proveerlos de calzado y ropa.

—Ayer se ausentó de esta ciudad, con destino a su tierra natal el señor Eduardo López, que pertenecierra a la firma comercial E. López y Cía. En esta semana se embarcará rumbo a su patria donde permanecerá en el seno de los suyos una temporada de un año.

—El 18 del corriente ha sido consagrado el enlace de la señorita Antonia María Palermo con el joven Ramón Suguez.

—Esta noche será consagrado en el templo parroquial el enlace de la distinguida educacionista señorita Juana Rizzi, con el caballero Domingo González Paz.

Actuarán como padrinos la señora María R. de Oviedo y el señor Pedro Rizzi.

Del acto civil que se efectuará horas antes, serán testigos por parte de la novia el señor Juan G. Oviedo y Santiago Delaney, y por el novio el señor Luis Zunino Etchegaray y Miguel Ponce.

Después de una íntima reunión en casa de la novia partirán para la capital federal, y de allí a Oliva (prov. de Córdoba), donde fijarán su residencia definitiva.

De Lomas de Zamora

Club de Gimnasia y Esgrima—El baile de mañana — Distribución de premios.

LOMAS DE ZAMORA, febrero 28. —En el teatro Español se realizará hoy por la noche el baile de disfraz y fantasía organizado por el Club de Gimnasia y Esgrima.

La comisión directiva del club está empeñada en dar a la fiesta el mayor lucimiento, y a pesar de que se desea rodearla de la mayor sencillez, se exijirá el traje de disfraz o etiqueta para que haya mayor uniformidad a la vez que mayor lucidez. Eso no le quitará en forma alguna, ser de carácter familiar.

Sabemos que al baile han sido invitadas, y han prometido asistir, conocidas familias de la localidad, Adrogué, Buenos Aires, Belgrano y Tigre.

—Con todo éxito se llevó a cabo el concurso organizado por el círculo "Los republicanos de Bánfield" los días de carnaval, en su local de la calle Cabrera y Capdevila.

El jurado encargado de dar su fallo en cuanto a los mejores disfraces, discernió los siguientes premios:

Primer premio especial, medalla de oro, murga Los Quemados; primer premio, medalla de oro, centro criollo Los parias de la Cruzada; primer premio Estímulo, comparsa Que salga el toro (consistente este premio también medalla de oro); segundo premio, medalla de plata, centro humorístico El Pucherito; mención de honor, centro humorístico bebés Los mimosos; premio especial (juego de te), grupo criollo Los gauchos de la Oración; señor José Gaspar (turco), director del grupo Turquía en Punta, un lápiz de oro; señoritas Margarita Alonso (trajes Luis XV), primer premio, cartera malla de plata; Celina Nouilhallac y Margarita Elina Luqui, segundos premios, artísticas alhajeras, por sus trajes "La locura"; niña Elena Pardón (bayadera), primer premio, artístico tintero; niña Rosa Martino (gitana), segundo premio, lápiz de oro; niña Margarita Behotegui, tercer premio, lápiz de plata (japonesa); niñas Rosa Gavarone, Elisa Herrera y Julia Fabbri (disfraces regionales italianos), premios especiales, juegos de perfumería; señoritas Rosa Lodigiani, Teresa Bugia, Nilda Damiani y María A. Bernárdez (trajes pierrots y fantasía), premios especiales, juegos de perfumería; premio especial, un tintero-cañón, señorita María Costa, por sus distintos disfraces y comportamiento.

La plaza Grigera — Iniciación de las obras

LOMAS DE ZAMORA, febrero 28 —Después del estudio respectivo hecho por la oficina de obras públicas, de las propuestas presentadas a la licitación para construir la acera en la diagonal de la plaza Grigera, aquélla se ha manifestado apoyando la del señor Carlos Paranetti, por considerarla la más conveniente.

En consecuencia, quedó aceptada la indicada propuesta.

Se asegura que las obras de construcción serán iniciadas en breve plazo.

De Adolfo Alsina

Terna de jueces — Viajeros

ADOLFO ALSINA, febrero 28. — El H. concejo deliberante de esta localidad en su última sesión resolvió elevar la siguiente terna de jueces para el año corriente:

Juzgado de Adolfo Alsina, titulares, señores Antonio Luppo, Miguel Santo y Kay Carlsen; suplentes, señores Joaquín R. Beunza, Martín Arrué y B. Hernandorena.

Juzgado de Villa Maza: titulares, señores Camilo Zabaleta, Cirilo Valenzuela y Pedro Urruti; suplentes, señores N. Platt, J. Pachano y Agustín Montaña.

Defensores de menores: señores Miguel Arriaga, Luis Lafón y Celedonio Neira; síndico fiscal: señor Anselmo Cássini.

—Se ausentó para La Plata el diputado provincial doctor Ramón Razquin, y para ésa el señor Pascual Dimaestri.

De Rojas

Baile social

ROJAS, febrero 28 — Muy animado se vió el baile dado en los salones del Club Social, asistiendo las señoras y señoritas de: Neyra Abelleyra Helguera Alpeche (J. B.), Lamas Garralda Baguear (P.), Salazar Alpeche (P.), Seguí Baguear (F.), Condro Hilleman Corti González (A.), Méndez Almar Hardoy Martínez (V.), Sánchez de Mota Echeverry Affinito Navarro Fraysse Roques Urdínola (B.), Tamborenea Giovanardi Beunza Felipe y muchas más.

De La Magdalena

Varias

MAGDALENA, febrero 28. — El intendente municipal señor J. N. Richero, ha dispuesto como último plazo para el pago de patentes e impuestos municipales, hasta el 10 de marzo próximo. Después de dicho plazo, se procederá al cobro con las multas establecidas por la ordenanza respectiva.

—Con motivo de encontrarse deteriorados los instrumentos de la banda de música local, el señor intendente, ha dispuesto que, en la próxima semana, sean enviados a los talleres de la capital federal, a fin de que sean reparados.

De Las Conchas

Actividad política. — Velada

LAS CONCHAS, febrero 28. — El comité local de la Unión Cívica Radical, intensifica su campaña ante las proximidades del día de la elección. En el curso de la semana entrante, se darán varias conferencias de propaganda política en los arroyos del Delta del Paraná, como también en el salón de actos de la Sociedad Italiana, de este municipio.

Se reciben numerosas adhesiones.

Se atiende a los correligionarios en el local del comité calle Tacuarí esquina Madero o en calle Montes de Oca. Reina gran entusiasmo.

—Ante una sala llena de concurrencia se realizó el jueves por la noche, una hermosa velada a beneficio de los bomberos voluntarios de la localidad. La fiesta, desde los puntos de vista artístico y social, fué todo un éxito. Numerosas señoritas tomaron parte en la velada, representando la comedia en 1 acto y 3 cuadros del señor de Rosa intitulada "Las niñas del 33".

El cuadro vivo "La ilusión perdida" interpretado por la señorita Dominga Smachetti, fué soberbio, siendo calurosamente aplaudido, por el público que llenaba materialmente la sala.

El doctor Raúl Ortega Belgrano, mantuvo la atención del público durante tres cuartos de hora, con su conferencia sobre la "Acción social de la Cruz Roja en tiempo de paz".

Acto continuo, el concertista, señor Di Giácomo, hizo ejecutar por sus alumnos un "Adagio religioso" del que es autor. El éxito fué tal que ante los insistentes pedidos y aplausos del público el señor Di Giácomo se vió obligado a hacer repetir su "Adagio" y ejecutar varias otras piezas fuera de programa.

Las señoritas de Smachetti, siendo las iniciadoras de tan espléndida velada, fueron muy felicitadas, como así también la profesora de piano señorita Vitaler y las distinguidas alumnas del concertista Di Giácomo, señoritas de Salsberry, Mermier, Solari, Alegría, Bernazza y otras que no recordamos.

De Necochea

Un manifiesto

NECOCHEA, febrero 28 — El comité de la U. C. Radical ha dado a publicidad un manifiesto concebido en los siguientes términos:

"El país ha sido convocado a elecciones nacionales para el día 7 de marzo próximo, a fin de renovar la mayor parte de sus representantes al congreso. El acto comicial a realizarse reviste capital importancia porque de él dimanará la mayoría legislativa que podrá influir con el peso de sus decisiones, en la marcha de los acontecimientos nacionales, prestando el concurso que necesita el poder ejecutivo para seguir fácilmente su amplio programa de reparación, si triunfa la U. C. Radical, o continuando la política obstruccionista para las más patrióticas iniciativas de la presidencia de la nación, si triunfaran los adversarios del radicalismo, representantes del antiguo y funesto régimen, que han venido retardando el progreso general e impidiendo el desenvolvimiento regular de las instituciones.

Jamás gobierno alguno ha puesto al servicio de los intereses nacionales mayor contribución de energías útiles, de laboriosidad, de competencia, y de buenas intenciones que la actual presidencia de la nación, que emanada de nuestras filas partidarias ha traducido en hechos los anhelos de la Unión Cívica Radical llevando a la práctica los principios sustentados.

Nunca nuestro país ha estado colocado en sus relaciones diplomáticas y comerciales con el mundo entero, debido a la elevación de miras, al tino, a la entereza y al patriotismo de nuestro primer magistrado que, superior a la influencia pequeña y banderiza de los enemigos del país, ha sabido mantener incólume el honor de la república que goza de la amistad, de la admiración y del respeto de las demás naciones.

Jamás como ahora la producción nacional que es la vida misma del país, ha sido mejor defendida; nadie como el presidente actual ha impulsado y fomentado la educación común y nadie como él ha dedicado tanta atención a las cuestiones sociales, resolviéndolas con justicia de un modo permanente, satisfaciendo las justas exigencias de la clase trabajadora, sin lesionar los intereses de la clase capitalista, y, en fin, ningún gobierno como este, surgido de las filas radicales ha desenvuelto una acción tan eficiente en pro de las instituciones todas, estimulando las mejores actividades y encauzando a la Nación Argentina en la corriente de prosperidad, de honor y de gloria vislumbrada por los ilustres próceres de Mayo.

Ciudadanos:

El comité de la Unión Cívica Radical de Necochea, entidad cívica disciplinada y consciente, se apresta a concurrir con sus mejores entusiasmos a las próximas elecciones nacionales del domingo 7 de marzo, e invita a todos los buenos argentinos a votar por la lista de candidatos a diputados, que surjan elegidos por nosotros, irán al congreso nacional a secundar la gestión eminentemente progresista y patriótica del presidente Yrigoyen, que al encarnar las idealidades radicales, lucha tesoneramente por la grandeza nacional.

Con tales finalidades, es deber ineludible de todo argentino votar la lista radical.

Lyndon J. Grier, presidente; Francisco Uzal, secretario general.—Necochea, febrero de 1920.

De Mar del Plata

Manifiesto de la U. C. Radical

Mar del Plata, febrero 28. — El comité de la Unión Cívica Radical de esta ciudad, ha dado a publicidad el siguiente manifiesto:

"Ciudadanos: La democracia argentina se ha dado cita de honor para una de las más grandes contiendas electorales, y que mayor y más alta expectativa hayan despertado en estos últimos tiempos, en el escenario de la política nacional.

La cámara de diputados de la nación será renovada en la mitad de su anterior representación, más el número que le corresponde de acuerdo con la sanción reciente de la ley del aumento de la representación parlamentaria. La provincia de Buenos Aires elige veinte por la mayoría y diez por la minoría. Esta sola consideración basta para hacer resaltar la importancia trascendental y el rol preponderante que adquiere la lucha, por cuanto del resultado de la misma, dependerá en gran parte, que el radicalismo afirme su mayoría en el congreso y asegure de consiguiente el desenvolvimiento tranquilo, la acción libre y eficaz, la realización inmediata del gran programa de gobierno, que para bien de la patria y gloria de la U. C. Radical. se trazara al hacerse cargo de la dirección de los destinos de la república el eminente ciudadano doctor Hipólito Yrigoyen.

Los correligionarios de Mar del Plata, que siempre supieron aportar su valioso contingente a la causa de la reparación nacional se aprestan de nuevo para la lucha, con el entusiasmo y la acción irresistibles que los caracterizaron en todo tiempo y a toda hora como factores eficientes de nuestro progreso institucional, participando en reñidas contiendas electorales, traducidas en otros tantos triunfos memorables y ruidosos, que dejaron huella imperecedera en los anales de la democracia y del civismo.

Hoy más que nunca es preciso, en esta ciudad perturbada constantemente por elementos sectarios, retemplar el espíritu colectivo, afirmando el sentimiento de la nacionalidad y del orden, bases principales de todo progreso social y político."

Después de publicar la lista de candidatos del partido, termina el manifiesto con las siguientes palabras:

"Correligionarios: Estos veinte candidatos, proclamados por la convención de la provincia reunida en La Plata los días 1.o y 12 del mes actual, son otras tantas figuras descollantes del radicalismo de Buenos Aires, cuyas tradiciones y sentimientos elevados interpretan con toda fidelidad, y su talento y prestigios son garantías seguras en favor del bien público.—Mar del Plata, febrero de 1920.—Fermín Errea, presidente. — José M. Urrutia, secretario general."

De Juárez

Nota al jefe de policía

JUAREZ, febrero 28 — A propósito de los procedimientos de la policía local, el señor presidente del comité de la U. C. R. don Emilio E. Dominé envió la siguiente nota al jefe de policía don Horacio A. Varela:

"Juárez, febrero 26 de 1920. — Al señor jefe de policía de la provincia, don Horacio A. Varela. La Plata:

Francisco Baldomero Ramos agente de policía de la localidad ante U. S. se presenta y muy respetuosamente expone:

Que con fecha 23 del actual y sin que medie causa justificada el señor comisario de policía don Lorenzo Travy ha ordenado mi separación sin notificarme el motivo de tal resolución, y como esto importa una injusticia para con un leal servidor del orden público, es que me veo en la necesidad de dirigirme a U. S. a fin de que velando por el buen nombre de la repartición se digne reponer al que suscribe como agente de la policía local.

Pero ante todo y á fin de que U. S. pueda formarse un juicio exacto del mal proceder de la policía local, en ciertos actos por demás censurables a una repartición como a la que prestamos nuestros servicios, me veo en la obligación de denunciar a U. S. los hechos que a continuación expreso y en los cuales me ha tocado actuar en desempeño de mis funciones cuyo recto proceder de mi parte han dado motivo para que el señor Travy ordenara mi separación.

En efecto, señor jefe, en la madrugada del 27 de enero y en cierto local produjeron un desorden los meritorios de policía Claudio Máximo y Emeterio Leiva quienes en estado de ebriedad rompieron botellas y vasos imponiéndose en forma provocativa contra el sargento Nañarelo, quien no procedió como era de su deber, contra los empleados nombrados, limitándose a poner en conocimiento del comisario este hecho quien no tomó ninguna medida al respecto. De este hecho tienen conocimiento el agente de parada que se encontraba en el mismo local Francisco Rufino Ramos y los de igual clase Polo Griguera, Martín Basualdo y Avelino Rodríguez, como igualmente el sargento José Aguirre a quien le fué denunciado el hecho por el dueño del "negocio".

En la madrugada del 21 de febrero del actual, en el local de la calle Belgrano y Chacabuco donde se verificaba un baile de máscaras, los mismos empleados Claudio Máximo y Emeterio Leiva, conjuntamente con varios particulares y en estado de ebriedad produjeron otro desorden al extremo de destrozar cuanto encontraron a su mano, cuyos perjuicios causados han sido valuados por el dueño de la casa en la suma de pesos 200.

El que suscribe y el agente Martín Bazán solicitados por el dueño de la casa para proceder a reducir a prisión a los promotores del desorden, no pudieron hacerlo por impedirlo los referidos empleados quienes en actitud agresiva se escudaban en su autoridad de empleados superiores, por lo que nos vimos en la obligación de requerir la presencia del sargento José Aguirre, quien lejos de permitirnos proceder dió lugar a la huida de los autores del desorden.

Ahora bien, señor jefe, en cumplimiento de mi deber denuncié este hecho al señor oficial inspector José D. Funes, como igualmente al señor comisario don Lorenzo Travy a quienes les relacioné detalladamente todos los pormenores de este bochornoso incidente, lo que no agradó al señor comisario en cuanto a mi recto proceder, pues sus deseos eran que este hecho quedara impune.

En consecuencia y teniendo en cuenta de que U. S. ha de proceder de acuerdo a mi justa solicitud, es que presento esta queja contra el comisario señor Lorenzo Travy y demás empleados de la policía local, a fin de que U. S. ordene baje a ésta un inspector sumariante para constatar los hechos que dejo denunciados, cuya gravedad habían en menoscabo de la repartición a cargo del referido comisario.

Dios guarde a U. S. —Francisco B. Ramos".

De Bragado

Informaciones generales

BRAGADO, febrero 28 — La intensidad de la propaganda política que el comité de la Unión Cívica Radical que preside el doctor Pedro R. Núñez ha venido desarrollando con gran éxito, toca ya a su fin.

El entusiasmo cívico de los radicales de Bragado se ha puesto de manifiesto en todas las asambleas políticas realizadas hasta la fecha.

La primera de ellas realizada en Olascoaga el domingo 8 del corriente fué numerosamente concurrida, evidenciándose desde el primer momento la solidaridad partidista que había congregado allí a la concurrencia. Los oradores doctor Pedro R. Núñez y otros, fueron muy aplaudidos, llevando con su elocuencia el convencimiento al electorado de la bondad del credo radical. Se vivó con entusiasmo el nombre del presidente de la república, el del doctor Pedro R. Núñez como futuro diputado nacional y el de otros prohombres del partido. Esta asamblea demostró que este distrito sigue siendo baluarte del radicalismo.

No menos entusiastas y numerosas resultaron las asambleas realizadas sucesivamente en lo de Garnica, Limpia, O'Brien y Warns. En todas partes se han hecho votos formales por el triunfo radical.

Pulsando la opinión pública se nota que el ambiente general es favorable al radicalismo, no siendo ajena a esto la influencia que ejerce en ella el candidato doctor Pedro R. Núñez, que cuenta con las generales simpatías del pueblo, quien cifra en él sus más grandes esperanzas.

El triunfo radical es esperado con ansias y ha de ser aplastador para las fracciones que con distintas denominaciones y a votar una sola lista concurrirán a la lucha. Ellas son: la juventud popular, conservadores y crottistas.

—En estos momentos el comité de la juventud radical que secunda al comité de la Unión Cívica Radical que preside el prestigioso político doctor Pedro R. Núñez, ha lanzado un manifiesto al pueblo en el cual habla profundamente al electorado radical e independiente, haciendo un llamado a sus sentimientos patrióticos y cívicos, y estimulándole a pensar alto y sentir hondo en el momento de la prueba en bien de los intereses de la patria.

—Hoy habrá conferencias en Irala, el domingo 29 manifestación y conferencias en la ciudad con la cooperación de oradores de la capital y el jueves 4 de marzo en Comodoro Py, con la que se dará por terminada la campaña de propaganda.

REMATES

Adolfo Bullrich y Cía.

9000 vacunos en 30 de Agosto, F. C. O.—

Hacienda de muy especial clase y estado, de las cuales 4500 cabezas marca de los señores Pedro [illegible] e hijos, 2000 sola marca del señor José Ma. Palma y las restantes, procedentes de prestigiosos establecimientos de la zona. Se incluyen en la venta de novillos, vacas con y sin crías, vaquillonas y toros. El remate se efectuará

El miércoles 10 de marzo, á las 9.30 a. m., y a la 1 p. m., en el establecimiento "San Francisco" de Espain y en nuestras instalaciones en 30 de Agosto. Oportunamente detalles completos.—Adolfo Bullrich y Cía.

v. 9 marzo

Adolfo Calvete

JUDICIAL, 3 TERRENOS EN BELGRANO — Por disposición del señor juez civil doctor Lagos, juicio Reyssier contra Núñez, remataré sobre los mismos el domingo 29 de febrero a saber:

A las 4 p. m. lote 23, de la manzana 220, calle Miller entre Núñez y Manuela Pedraza, 8m.66 de frente al N. E. por 44m.10 de fondo. Tasación $ 5 m. c. Base 2|3 partes $ 3,33 el metro cuadrado.

A las 5 p. m. Dos lotes Nos. 1 y 3 esquina Nahuel Huapí y Valdenegro, miden unidos 17m.32 de frente al N. O. sobre Nahuel Huapí y 17m.32 en el otro frente al S. O. Tasación $ 6 m. c. Base 2|3 partes $ 4 m. c. Exigiré 8 o|o seña y 2 o|o comisión. Otros informes tribunales, secretaría doctor Pallejá y en mis escritorios Av. de Mayo 694. — Adolfo Calvete.

12|386 v. febrero 28.

F. Pontiroli

JUDICIAL — CASA PROVINCIAS UNIDAS 4352. El terreno tiene una superficie de 194.24 m. c., compuesta de dos habitaciones de material, cocina y w. c. Doble línea de tranvías. Base pesos 4.333.33. El domingo 29 de febrero, a las 2 p. m. en mi escritorio, Cevallos 270, de acuerdo al siguiente

EDICTO JUDICIAL

Por disposición del juzgado a cargo del señor juez de comercio doctor Félix Martín y Herrera, secretaría del doctor García Calvo, en el expediente Antonio Cánepa contra Carlos J. Briozzo (su concurso) se ha designado al martillero D. Florentino Pontiroli, para que proceda en subasta pública a vender la propiedad situada en esta capital, en la calle Provincias Unidas 4352, con la base de pesos 4.333.33 moneda nacional, que corresponde a los dos tercios de su tasación de pesos 6.500, autorizándose al martillero a que perciba del que resulte comprador, el 8 por ciento a cuenta del precio y el 2 por ciento de comisión. Datos al martillero Cevallos 270 o a la secretaría. — M. Grandoli.

12|388 v. febrero 28.

F. Gonzalez Elizalde

San Martín 92. — U. T. 1302 Av.

JUDICIAL EN VILLA LYNCH, PARTIDO de San Martín, propiedad calle Zárate, edificada en el lote núm. 4 manzana 1.0, compuesto su edificio de frente con verjas de hierro, jardín, sala, [illegible] Venta ordenada por el señor juez doctor Juan Carlos Lagos, secretaría del doctor Beretervide, juicio hipotecario Banco Constructor con Francisco Pozo, el sábado 6 de marzo a las 3 p. m., en mi escritorio San Martín 92. Seña, en efectivo 8 o|o y 2 o|o de comisión, informes en la secretaría indicada o a mi escritorio San Martín 92. — M. Beretervide.

12|424 v. Marz. 6

JUDICIAL EN LOMAS DE ZAMORA dos lindos terrenos calle José María Pena entre Francisco Portela y Sáenz miden 17 metros 32 centímetros de frente, por 34 metros 64 centímetros de fondo, lotes 22 y 23 de la manzana núm. 10. Base, 4200 $ o sea las dos terceras partes de la tasación. Venta ordenada por el señor juez doctor Juan Carlos Lagos, secretaría del doctor Beretervide en el juicio que sigue el Banco Constructor Argentino contra doña Rosa Vitri de Ceresimo. El sábado 6 de marzo a las 3 p. m. en mi escritorio. San Martín 92. Seña, en efectivo, 8 por ciento y 2 por ciento de comisión. Informes a la secretaría indicada o a mi escritorio San Martín 92. —M. Beretervide.

12|425 v Marz 6

CIPRIANO NEWTON y Cía.

HOY a las 9.15 p. m. sale de Constitución el tren para nuestro remate-feria en NAPALEOFU, F.C.S., donde venderemos

Mañana domingo 29 de febrero

2960 vacunos 2960

incluso 1600 novillos y 500 vaquillonas

5400 lanares 5400

A la 1 p. m., en nuestras propias instalaciones.

DE ACUERDO CON EL SIGUIENTE DETALLE Y EN LOTES.

VACUNOS

- 40 novillos gordos, buen mestizo, 3 y 4 años.
- 230 novillos 2 y 2 1|2 años, buen mestizo.
- 900 novillos 1 1|2 años, buen mestizo, muy buen estado.
- 300 novillos 2 años, buena clase.
- 230 novillos 1 año.
- 40 vaquillonas 3 años, preñadas, gran clase.
- 100 vaquillonas 2 1|2 años, preñadas, gran clase, marca líquida y de una sola procedencia.
- 200 vaquillonas 1 1|2 años, servidas, gran clase, marca líquida y de una sola procedencia.
- 200 vaquillonas 1 año, gran clase, marca líquida y de una sola procedencia.
- 60 vaquillonas 3 años, buena clase, incluso 30 terneros al pie.
- 50 vacas gordas, especiales.
- 70 vacas gordas.
- 300 vacas, incluso 150 terneros.
- 200 vacas preñadas, buena clase.
- 80 vacas al corte.

LANAR

- 1500 capones Lincoln, 2 dientes.
- 500 capones gordos, buen Lincoln.
- 1000 ovejas de vientre, muy buena clase.
- 400 ovejas gordas.
- 2000 ovejas al corte, 2 señales.

REPRODUCTORES

- 10 toros Durham, p. p. c., 3 y 4 años.
- 20 carneros Lincoln.

Nota: La casa cuenta con personal competente y potreros hasta tanto los compradores organicen sus arreos o embarques. Contamos con gallineros para embarcar el día 3 de marzo. Comisión, 2 o.o a cada parte. El 29 correrá de Tandil a Napaleofú un tren especial, que saldrá a las 9 a. m., para regresar una vez terminado el remate.

Por pedidos de local e informes, a nuestro representante en Balcarce, señor Juan A. Cerdán, o a nuestro escritorio en Buenos Aires, Victoria 618, U. T. 4591 Avenida.

CIPRIANO NEWTON y Cía.

CRONICA SOCIAL

De Mar del Plata:

Ayer tarde se realizó en el Club Mar del Plata el anunciado concierto a cargo [illegible] señor [illegible] Tabanera, Villar, con tal motivo una concurrencia numerosa que llenaba el elegante salón de fiestas.

Como en el anterior concierto, a [illegible], se desempeñó el barítono [illegible] con toda corrección, siendo [illegible] aplaudido.

Sras. María Baigorria de Rodríguez y Susana Piñeiro de Rojo

El programa a su cargo fué el siguiente:

Primera parte: Mignon, avertura, Thomas; Hamlet, monólogo, canto, Thomas; Sous les Tilleuls, orquesta, Massenet; Andrea Chenier, canto, Giordano; Le Tasse, pastorale y danza bohemia, orquesta, Godar. Segunda parte: Le Rouet d'Omphale, orquesta, Saint-Saens; Rigoletto, canto, Verdi; Scherzo, Sueño de una noche de verano, orquesta, Mendelssohn; Don Juan, canto, Mozart; Don Carlos, canto, Verdi.

—Los pilotos Clowes y Brenner, efectuaron ayer varios vuelos sobre la ciudad con pasajeros.

Señoritas Elena Aldao Unzué, María Luisa Constanzó y Clara Anchorena Cobo

Tomaron asiento en la cabina las siguientes personas: [illegible] Dorado, Alicia Dorado, Eva P. de Nocetti, Ricardo Nocetti, Eva María Noccetti, Roberto Noccetti, Luisa R. Ligüeren, [illegible] Juan Q. Baux[illegible] Thompson y María [illegible] J. A. Olivari, C. González Guerrico y A. Turco.

Señor Carlos I. Rodríguez y coronel Antonio Baigorria

Premio "Acoplado": 1o., Adolfo Cabo; 2o. Claudio Crotto.

En las pollas de ensayo resultaron ganadores: C. González Guerrico, J. Bellotto, F. Alzaga Unzué, J. Gómez, E. Riglos, A. Mihura, C. Lagos y J. Sanguineti.

—La comisión pro homenaje a don Pedro Luro, que preside el señor Manuel G. Canata, hace circular una invitación entre el vecindario de esta ciudad, nivitándolos para el próximo 10 de marzo, día este en que se celebrará el centenario del nacimiento de este benefactor de Mar del Plata.

—Brillante resultado obtuvo el festival organizado y celebrado anoche en los salones del Royal Hotel.

Una selecta concurrencia se congregó desde temprano pasando horas muy agradables de sociabilidad.

Terminado el concierto musical cuyos intérpretes fueron muy aplaudidos se dió comienzo al baile, prolongándose hasta muy tarde.

Notamos la presencia de las siguientes familias: Aguiar, Videla, Rodríguez, Igarzábal, Ezcurra, Ortiz de Rosas, Yaniz, Madariaga, Gaham, San Martín, Dollera, Watson, Barceló, Oneto, Gaona, Carvajal, Devoto, Bessio, Vail, Gahn, Escassany, Murphy, Lertora, Martínez, Manfredi, García, Pérez Nievas, Ciohero, González, Laragne, Llames Massini, Ramos Oneto, Pisabes, Mujica, Vilaseca, Montero, García Gacha, Vitale, Lauro, Mac Gregor, Ezeisa, Barabino, Lavigne, Ponsinibbio, Uranga, Raggio, Cavanagh, Arzeno, Lavalle, Bondone, Carrafanco, Usanna, Menvielle, Carreras, Simons, Barrutis, Vercesi Balestra, Bazán, Bosch, etc. etc.

—Como se ha anunciado, se celebrará en el parque de deportes del Royal Hotel el domingo próximo a las dos de la tarde el gran festival

Señorita Julieta Gandolfo, charlando alegremente con algunas amigas en el Ocean Club

infantil para el que se han inscripto más de doscientos niños.

—Anoche se ausentaron a ésa las siguientes personas: doctor Ricardo Cernadas, familias de Costa, Parma, Medughi, Dorado, Copello, Trillo, Selzer, Capurro, Grette, Oscinford, Ruiz, Roncoroni, Castro, Vázquez, Lavalle, Roberts, Sola, Cabanillas, Pacheco, Ballertrini, Rodríguez, Greco, Alvarez y Bacigaluppo.

—El señor Antonio Leloir y su señora Adela Unzué ofrecerán mañana un almuerzo en obsequio de un grupo de personas de su amistad.

Han sido invitados los señores: Alberto Malaver y su señora Agustina Constanzó, Martín Alzaga y su señora María Teresa Pearson Quintana, Carlos E. Madero y su señora Sofía Pérez, Lorenzo Torres y su señora Marcela Duggan, Samuel Pearson y su señora María Teresa Quintana, Máximo Costa y su señora Elvira Soto, Ricardo Cranwell y su señora Elvira Pérez.

—Guarda cama, la señora Mercedes Peña Unzué de Paunero, siendo satisfactorio tanto su estado como el de su hijito.

—Para el jueves próximo se ha transferido la bendición de los nuevos salones del Colegio Stella Maris, [illegible]

* * *

Esta tarde de 3 a 6.30 se reunirán en casa de la señora María Josefa Meeks de Villegas, las damas del hospital del Tigre, con el fin de atender el canje de invitaciones por entradas para el baile que se realizará mañana por la noche en los salones del Tigre Club.

* * *

Con motivo de cumplirse el primer aniversario del fallecimiento de la señora Modesta Panthou de Gowland, se rezarán el lunes próximo unas misas en la iglesia de San Miguel Arcángel a las 11 de la mañana.

La triste ceremonia dará origen a una elocuente exteriorización del sentimiento de pesar que su deceso provocara y que perdura aun en el espíritu de cuantos la conocieron y pudieron apreciar las invariables virtudes que adornaran su personalidad tan distinguida.

* * *

Ha repercutido muy simpáticamente entre las vastas vinculaciones de la señorita Elena Cainzo Somellera la noticia de su formalizado compromiso con el señor Facundo E. Frías Padilla.

Los novios, que cuentan con numerosos afectos en nuestros círculos sociales, han sido muy felicitados.

* * *

Esta mañana fueron inhumados en el cementerio del Oeste los restos de la señorita Margarita A. Fournier cuyo fallecimiento ocurrido ayer ha sido tan deplorado.

Asistió al acto una numerosa concurrencia, evidenciándose el sentimiento que su desaparición ha causado.

* * *

En Montevideo será consagrado pasado mañana el enlace de la señorita Emma Hamilton Illa con el doctor Hugo O'Neill Guerra.

Apadrinarán la boda la señora Laura Illa de Hamilton, madre de la novia, y el señor Juan M. O'Neill, padre del novio.

En la ceremonia civil, que se realizará hoy, actuarán como testigos, por parte de la novia, el doctor Juan E. Baud y los señores Guillermo E. Hill Alberti y Enrique Hamilton Illa, y por la del novio, el doctor Juan Zorrilla de San Martín, los señores Alfredo y Bernardo O'Neill Guerra y el doctor Alfredo Vázquez Acevedo.

* * *

De San Martín:

Como estaba anunciado, esta noche se realizará en los salones del Club Español, San Lorenzo, 22, el baile de Mi Careme, que ha organizado la comisión del Taller Unión y Caridad, a beneficio de las obras que sostiene.

El entusiasmo que reina por esta fiesta, permite augurarle el más completo éxito.

Las invitaciones pueden solicitarse en la calle Buenos Aires, 177, y por teléfono, al 1073 (Belgrano).

Firman las invitaciones, las señoritas:

Valentina Cavallé, Estrella Sagastume Fourouge, María y Sarita Rouquand Martínez, Elena Martha Usandivaras, Flora y Raquel Albarracín, Onemia Devoto Ballester, Dalmira Santillán Villar, Raquel Herminia Jorsay, Cora Martínez, María E. Frías, Alicia Jonas Urien, Fanny Duggan, Amalia de Gurruchaga Güemes y Delia Lezica.

Doctor Luis N. Frías, teniente coronel Augusto Rouquaud, doctor Adolfo Siegnan, Enrique W. Burgos, capitán Pedro Zanni, Gonzalo Martínez, Adrián Ballester, doctor Carlos Acevedo, Delfor Martínez, Ernesto Cavallé, doctor Carlos Aldao, doctor Alfredo Posse, teniente Emilio Forcher, Oscar F. Jacobi, Marco Oscar Avaca Juárez.

* * *

Se ha formalizado el compromiso matrimonial de la señorita Nelly Walker con el señor Mauricio King.

* * *

La comisión encargada por el consejo particular de la sociedad de San Vicente de Paul para organizar la excursión anual a San Isidro, ultima los preparativos a objeto de que el acto resulte lo más brillante posible.

Dado el gran número de cubiertos retirados y a fin de que la excursión se realice sin inconvenientes de ningún género, ha resuelto hacer correr un tren especial que saldrá de la estación Retiro el próximo domingo 29 del corriente, a las 7 y 15 de la mañana.

Los excursionistas que se hallaran domiciliados en estaciones próximas a la línea del Ferrocarril Central Argentino y que no deseen trasladarse a la estación Retiro, podrán tomar el tren en Belgrano bajo, donde parará el tren de excursionistas.

Nos advierte la comisión que el tren especial que correrá será el de tracción eléctrica.

Una vez llegados los excursionistas á San Isidro, se trasladarán a la iglesia parroquial donde oirán la misa oficiada por el obispo de La Plata monseñor Terrero, quien presidirá el acto.

* * *

En el Club Atlético de San Isidro se realizó ayer una reunión muy agradable con motivo de terminarse el torneo a la americana doble de damas.

La pareja Nelly Peró Molina y Enriqueta Klappenbach obtuvo el primer premio, siendo segundas las señoritas Susana Malbrán y María Teresa Mercedes Huergo.

La señora Blanca Campos Urquiza de Amadeo Artayeta y la señorita Ana Escalada obtuvieron el mejor "score".

Entre la numerosa concurrencia, vimos a las señoras:

Magdalena Jiménez Bustamante de Panelo, Elvira Gorostiaga de Montes de Oca, Georgina Martínez de Lagos, Dolores Anchorena de Elortondo, Margarita María de Barreiro, Raquel Lagos de Gelly, Eloísa Piñeiro Sorondo de Klappenbach, Francisca Ocampo de García Victorica, Julieta Salas de Castro, Eloísa Jiménez Videla de Miguens, Sara Girado de Domecq García, Ana Rosa Gainza de Lynch, Goya Lagos de Castro Videla, Elisa Martín Omar de Ramallo, Lucrecia Campos de Travers, Susana del Campillo de Mitre, Victoria Ocampo de Estrada, Florencia Lezica de Tomkinson Ugarte, Juana Bustamante de Jiménez, Victoria Lagos Lezica de Lanusse, Manuela Durañona de Escalada, Cora Fauvety de Jiménez Videla, Elisa Torres de Bustamante, Adela Jiménez de Malbrán, Juana Durañona de Escalada, Celina Campos de Madero, Luisa D'Amico de Lezica, Rosa Woodgate de Mayol y las señoritas: María Adela Lynch, Hortensia y Delfina Amadeo Casares, Rosa y Silvia Ocampo, Laura y Cora Díaz Arana, Belén y Elisa del Campillo, María Elena White, Aurelia Ferrari Cárcova, Mercedes, Isabel y Dolores Elortondo, María Teresa y Elvira Jacobé, Lucrecia y Celia Escalada, Albertino Josefina y Elena Marcó, Mila [illegible] Nazar Anchorena, Josefina y Agustina Lagos, Fanny Nocetti Seeber, Nerea y María Luisa Zaldarriaga, Isabel Jiménez Bustamante, Inés Anchorena, Eugenia Domecq García, Adela Silveyra, Fanny Seeber Demaría, Clara Bullrich, Mercedes Alvear, Sara y María Esther López Saubidet, María Teresa Méndez Huergo, Josefina y Esther Madariaga Peña, María Luisa Garrido, Ana y Georgina Señorans, Josefina y María Adelia Salas, Elina Cullen Crisol, Sara Paz Quirno, Luisa Amelia Jantus, María Cantilo, Josefina y Marta Escalada, María Rita Güiraldes Casares, Elena Dorado Aguirre, Elsa Bayá Casal, Delia y Loenor Bosch Gramajo, Julieta de Ezcurra, Fanny Ramallo López, Delia Daireaux Molina, Susana y Angélica Malbrán, Stella y Hortensia Drago, María Luisa Díaz, Mercedes García Cueto, Dolores Olivera, María Rosa Pérez Tornquist, María Mercedes Barreiro y Susana López Saubidet.

El 6 y 7 de marzo próximo se jugará en el club el torneo a la americana, mixed doubles, abierto a todo jugador.

* * *

Esta noche a las 9, tendrá lugar el casamiento del doctor Gabriel Giordano con la señorita Angela Licata Celia. Bendecirá la unión monseñor Agustín Piaggio.

Del matrimonio civil realizado, fueron testigos, por parte de la novia el capitán Carlos Cassoni y don Justo L. Sobrero, y por el novio los doctores Fortunato Zanalda y Alejandro Tedeschi.

Después de la ceremonia religiosa habrá una recepción en casa del doctor Gabriel Giordano.

* * *

Ha dejado de existir esta madrugada, en Flores, donde residía, la distinguida señora Florentina Mendegué de Graneros.

La extinta que contaba 75 años de edad, viuda, era madre del jefe de bomberos de la capital, coronel J. Graneros, supo siempre granjearse los simpatías y el afecto de todos cuantos la conocían, por las bellas prendas morales que adornaban su persona, y su fallecimiento ha de ser muy sentido por todos aquellos que la conocían y que han seguido de cerca su vida, toda llena de virtudes y que sorprende la muerte cuando aún la inteligencia y bondad eran sus características más sobresalientes.

Mañana a las 10 a. m., previa misa de cuerpo presente se efectuará la inhumación de sus restos en la necrópolis del Norte.

* * *

Monseñor Agustín Piaggio consagrará el 3 de marzo próximo el enlace de la señorita María Amelia Speck con el señor Miguel Angel Fernández de la Puente.

Actuarán como padrinos la señora Mercedes Argüello de Fernández de la Puente, madre del novio, y el señor Alberto Speck, padre de la novia.

El matrimonio civil se efectuará el mismo día, siendo testigos del acto, los señores Adolfo Montenegro y Manuel Magalhaes.

* * *

Será bendecido hoy el enlace de la señorita Mercedes Sosa con el señor Andrés Labarte.

Actuarán como padrinos de la boda, la señora Rosario V. de López y el doctor Guillermo Bosco.

Después de la ceremonia se efectuará una recepción íntima en casa de la familia de la novia.

* * *

La boda de la señorita María Lydia Angel con el doctor Fernando M. Bustos, se realizará el 5 del mes entrante, en la iglesia de San Miguel.

Serán padrinos, la señora Francisca M. de Bustos, madre del novio, y el señor Rubén Angel, padre de la novia.

En el acto civil actuarán, por parte del novio, el doctor Mariano Castex y el señor Adolfo Paz, y por la novia, el doctor Juan B. González y Arturo R. Angel.

Los desposados se ausentarán a Chile por una temporada.

* * *

Se consagrará hoy el enlace de la señorita Enriqueta Sánchez con el señor Enrique Ocaño.

Actuarán como padrinos de la ceremonia religiosa, la señora María Casazza de Ilhero y el señor Manuel Ocaña.

Del acto civil serán testigos por parte de la novia el doctor Antonio López, y por el novio el señor José Delorengo.

* * *

Patrocinada por la Asociación Hijas de María de San Isidro, se realizará el miércoles 10 de marzo una función a beneficio de la escuela gratuita de niños pobres de aquella localidad.

Se exhibirá la película "Los cisnes encantados", inspirada en la pantomima del mismo nombre que arreglara, de un cuento de Anderson, el doctor Angel de Estrada. El espectáculo lo completarán algunos números de variedades.

* * *

Con motivo de festejar sus bodas de plata, el doctor Enrique Klappenbach y señora Eloísa Piñeyro Sorondo, recibirán el jueves próximo el saludo de sus numerosas amistades en su residencia de San Isidro.

En el templo parroquial de aquella localidad harán oficiar una misa en acción de gracias, en la mañana de ese día, a la cual asistirán las personas de su familia y sus amistades más allegadas.

* * *

En el cementerio del Norte serán inhumados mañana a las 10 a. m., los restos de la señora Florentina M. de Graneros, distinguida dama que vivió rodeada de cariños y afectos.

Las simpatías que rodearon a la extinta en los núcleos de su actuación, la consideración emanada de sus bellas prendas de carácter se pondrán de manifiesto en la triste cermonia de sus exequias.

* * *

Mañana a las 10 a. m. serán inhumados en el cementerio del Norte los restos del señor Bernardo Fontán, distinguido caballero cuyo fallecimiento repercutió dolorosamente en el vasto círculo de sus amistades.

* * *

Ha sido formalizado el compromiso matrimonial de la señorita Juana Gutiérrez Recart, con el señor Manuel Novoa Taboada.

La boda se realizará a fines del corriente año.

Con tal motivo, los novios han sido muy felicitados por sus numerosas relaciones.

* * *

En casa de la novia y en la mayor intimidad será consagrado, en los primeros días del mes de abril próximo el enlace de la señorita Hemilce Casal Borda con el señor Eduardo Alvarez.

* * *

En el templo del Espíritu Santo será bendecido el 3 de marzo el enlace de la señorita Sara González con el señor Ulises Báez.

Serán adprinos de la ceremonia religiosa la señora Zelmira B. de González, madre de la novia, y el doctor Benjamín González. En el acto civil serán testigos los doctores Gabriel Giralt y José J. Goñi.

* * *

Se anuncia para el 25 de marzo próximo el enlace de la señorita Catalina María Visconti con el señor Eduardo J. Padilla Carranza.

* * *

De Belgrano:

Dará margen a una recepción muy animada el te danzante que se realizará mañana a la tarde en el Club Náutico Buchardo.

La comisión directiva no ha escatimado esfuerzos para que la fiesta obtenga un completo éxito, y las numerosas familias que han prometido concurrir darán mayor realce a esta encantadora fiesta.

* * *

Se encuentra gravemente enfermo el señor Manuel Salas.

—Continúa siendo delicado el estado del señor Eduardo Talero.

—Mejorada la señora Fanny Ayerza de Peña.

—Se encuentra enferma a consecuencia de un accidente la señora Mercedes Sastre de Ocantos.

—Enferma la señorita Mercedes Hoevel.

—Se ha notado una leve mejoría en el delicado estado de la señora Sarah Gandulfo de la Serna.

—Enferma la señora Elena Llambí de Sala.

—Mejorada la señora Susana Saguier de Miranda.

* * *

Han llegado:

De Montevideo el reverendo padre fray Alvaro Alvarez.

—De Entre Ríos, el señor Carlos Canedo Peró.

—De San Nicolás de los Arroyos, el capitán Ricardo Miró Duclos y señora Rosa Graziela Valdes.

—De Mar del Plata, el señor José L. García.

—De Montevideo, la señora María L. de Necol y sus hijos.

—De Mar del Plata, el señor Augusto Marcó del Pont.

—De Montevideo, el señor Mariano A. Orgeira y su hermana la señorita María Concepción Orgeira.

—De Cabildo el señor Carlos García Fernández, su señora María Emilia del Castillo y sus hijos.

—De Chile, el doctor Raúl Sánchez Díaz, su señora Araceli García Rams, las señoritas Zulema y Zaida Sánchez Díaz y la señora Exilda S. D. de Escudero.

—De Mar del Plata, el doctor Alejandro Colecchia y el señor Julio V. Aubone.

—De Alta Gracia, el señor Alfredo Israel.

—De Punta del Este el señor Jorge Kuneyl y señora.

—De Mar del Plata, de paso para Río IV, la señora María Baigorria de Rodríguez y sus hijos.

* * *

Han partido:

Para Santiago del Estero el diputado nacional doctor Lauro A. Yolde.

—Para Los Talas el señor Rodolfo Posse.

—Para Mar del Plata, el señor Arturo J. Arzeno y familia y la señorita Elisa Levalle.

—Para el mismo punto el señor Alejandro Dickmann y familia y el doctor Alfredo Bello.

—Para Montevideo la señora Clara Marlioni y su hijo Eugenio.

—En jira a Chile y Perú el señor Jorge Azamburu.

—Para Corrientes el señor Pedro Soto.

—Para Quequen el señor Elías de la Torre.

—Para Piñeiro la señora Emma Piñeiro de Saavedra y sus hijos.

—Para Europa el señor Arturo Brown.

—Para Santa Fe el señor Valentín Reynoso y su señora Teodora Aldao.

—Para Chile el señor Carlos Arce.

En La Falda (Córdoba): señoritas: de Navarro Viola, Luque y Capdepont, doctores Monner Sans, Mauricio Echagüe, Casás Duchesnols y señores Ayerza y Krug

Sras.: de Demaría, Capdepont y señoritas Capdepont, Bercetche y Mosoteguy, en La Falda, (Córdoba)

—¿Está pensando Vd. en el futuro, eh?
—No, señor; mañana es el cumpleaños de mi señora y quiero dar una fiesta gastando poco.
—¡Pero hombre! Longobardi, de Bolívar 280, le alquila los cortinados, alfombras, espejos y demás adornos con lo que quedarán Vd. y su señora satisfechísimos.

HOY 28 SABADO

GAUMONT THEATRE
(Rivadavia 1635)
El célebre trágico japonés
Sessue Hayakawa
EN

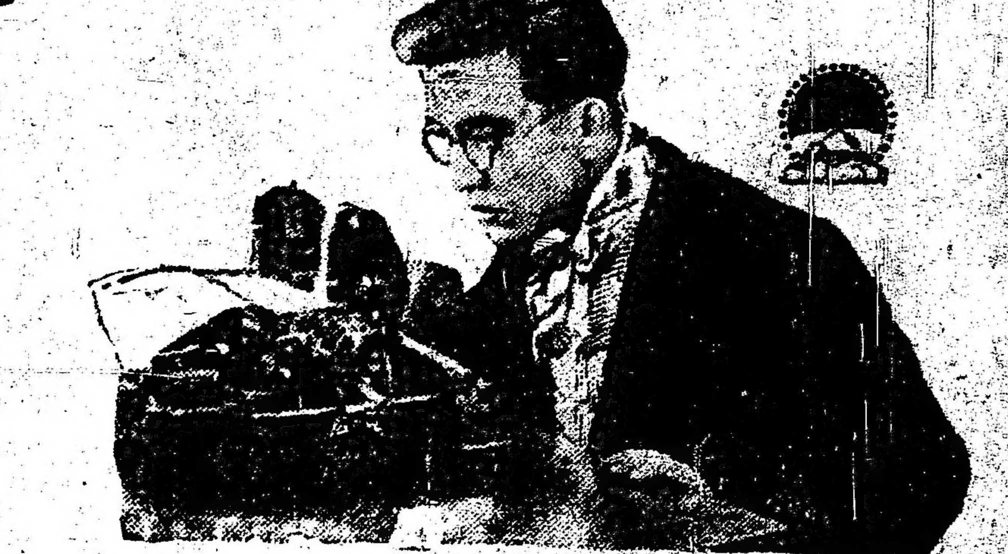

La casa de las cien linternas

Una interesante historia de aventuras, interpretada por el más grande trágico japonés, acompañado de los celebrados artistas: Florence Vidor, Tom Forman y Mabel Vanduren

Martes 2, en el Cine Moderno Corrientes — 980 —

Sociedad General Cinematográfica

CASA D'HUICQUE
248 ESMERALDA 256
CAFES y TES
Exijan los cupones-obsequio al efectuar compras
U. T. 3255, Libertad

FERROCARRIL CENTRAL DE CORDOBA
TRENES DE PASAJEROS
Los trenes de pasajeros salen de Retiro C. C. (Bs. Aires), para

Rosario	Diariamente	a las 8 a. m.
Rosario, Santa Fe, San Francisco, Córdoba, Tucumán	Lunes, Miércoles, Viernes y Sábados	a las 9.30 p. m.
Santiago del Estero, Catamarca	Lunes, Miércoles y Sábados	a las 9.30 p. m.
Rosario de la Frontera, Salta, Jujuy	Miércoles y Sábados	a las 9.30 p. m.
La Quiaca	Miércoles	a las 9.30 p. m.

SERVICIO DE CARGAS
Entre Retiro C. C. (Buenos Aires) y
ROSARIO, CORDOBA, SAN FRANCISCO, RAFAELA, TUCUMAN, SANTIAGO DEL ESTERO, SALTA, JUJUY, LA QUIACA, EMBARCACION, CHILECITO, LA RIOJA, SAN JUAN, CATAMARCA, SANTA FE, RECONQUISTA, VERA, RESISTENCIA.
Las mercaderías cargadas en Retiro durante el día salen a destino la misma noche.

Por informes y tarifas ocurrir: calle San Martín 154 (Galería Güemes), Buenos Aires, y en estación Retiro C. C.

DICIEMBRE DE 1919
H. G. CARRETT
Administrador General

FERRO-CARRIL DEL SUD
VENTA DE TIERRAS
Muy apropiadas para:
Industrias, Frigoríficos, Elevadores, Varaderos, Depósitos de frutos, etc.

Esta empresa ofrece en venta diversas fracciones de terreno de diferentes superficies y a todo precio, perfectamente adaptables para industrias, elevadores, frigoríficos, varaderos, depósitos de frutos, etc. y convenientemente situadas para esos fines, pués están adyacentes a su red ferroviaria y sobre el Riachuelo, lo que les asegura la más fácil y rápida comunicación con el interior y exterior del país.

Solicítense datos y planos a la Oficina de Tierras del F. C. Sud, Plaza Constitución.

La Administración

WHISKY BUCHANAN

Instituto "Nicolás Avellaneda"
Venezuela 1051
Incorporado al Nacional Rivadavia. Director, ANIBAL B. DASTUGUE (ingeniero civil). Cursos secundarios, comerciales y primarios. La inscripción para alumnos regulares vence el 1o. de marzo
Pupilos y externos

"Lo que las mujeres no saben"
Pedro Sondereguer, autor de las obras más leídas por nuestro público en los últimos dos años, acaba de publicar un libro titulado "LO QUE LAS MUJERES NO SABEN", en el cual narra un interesantísimo caso femenino.
Esta obra se vende en todos los kioscos y librerías de la república y en la EDITORIAL ANTEO, Alsina 2118.

Estudio Fotográfico de F. BIXIO y Cía.
Trabajos esmerados y modernos — Arte en los retratos de novios y niños
Rambla Bristol No. 138 — Mar del Plata

ARTE · TEATROS · CINEMATOGRAFIA

LOS ESTRENOS

"CHISPAS DE LA HOGUERA"

[illegible] el debut de la compañía na[illegible] Pagano-Ducasse efectuado [illegible] en el Apolo con la pieza en [illegible] actos "Chispas de la hoguera", [illegible] Enrique García Velloso, podemos [illegible] que se ha jugado la primera [illegible] en esta gran partida que sigui[illegible] para autores, actores y empre[illegible] la temporada teatral que se [illegible]

[illegible] para elegida para presentación [illegible] compañía ha sido, como deci[illegible] "Chispas de la hoguera", que [illegible] favorablemente acogida por el [illegible]

Se trata de una pieza de factura [illegible] "vellosiana"; tiene esce[illegible] de comedia y de melodrama, con [illegible] de Kaarke, del gerente del [illegible] donde la acción se desarrolla [illegible] algún otro personaje subalterno, [illegible] los demás son nobles de algún [illegible] europeo, venidos a menos, [illegible] despojados de sus bienes y obligados [illegible] emigrar de sus patrias por esa ola [illegible] terror rojo, el "bolshevikismo", [illegible] ha inundado al viejo mundo en [illegible] últimos años.

Leticia, princesa que se ha visto obligada a emigrar mantiene relaciones íntimas con el Príncipe Ru[illegible] compatriota suyo, y se han [illegible] juntos para estas tierras algo [illegible] tranquilas, y que por lo visto, [illegible] resultando el refugio ideal para todos los nobles arruinados que [illegible] por esos mundos...

Una vez aquí en Buenos Aires la [illegible] se les presenta llena de gran[illegible] vicisitudes, transcurren sus días entre la angustia que les causan las continuas y desconsoladoras noticias que reciben de sus lejana patria, la esperanza, cada vez más remota, de volver alguna vez a ser lo que fueron y la realidad terrible, prosaica y desconocida hasta entonces para ellos: ¡la miseria! ¡ellos! que siempre dispusieron de sumas fabulosas que conseguían muy fácilmente, esquilmando a sus súbditos, que al parecer era un rebaño manso; tener [illegible] que recibir insinuaciones de [illegible] diplomático gerente de hotel, [illegible] se han permitido un pequeño [illegible] en el pago; total, una suma [illegible] que ellos la dieron [illegible] de propina a sus la[illegible]

[illegible] la situación entre la princesa Leticia y el príncipe Ruperto, no [illegible] prolongarse más, ha llegado [illegible] momento de las resoluciones irre[illegible] y el príncipe Ruperto maquina un plan que de tener éxito [illegible] conseguido afianzar para siempre su situación. Son huéspedes del mismo hotel, un matrimonio con una niña que está en esa edad de las transformaciones... Y han venido para hacerla cambiar de aires. El padre de la niña es un acaudalado terrateniente criollo y entonces el príncipe Ruperto ha creído oportuno conseguir en matrimonio a esta chica enfermita, millonaria y plebeya...

Al enterarse Leticia de las relaciones de Ruperto con la criolla millonaria le reprocha su proceder, pero el príncipe en cuestión no sólo la obliga a que se resigne por esta traición sino que hasta llega a imponerle que sirva de instrumento para que el éxito se alcance más pronto.

Y aquí aparece Kaarke, multimillonario peruano, propietario de vastísimos yacimientos de esmeraldas en un valle del pretérito imperio de los incas; se ha informado de la difícil situación financiera por que está pasando la princesa Leticia, y hallándose enamorado de ella, pone a su disposición su vida y toda su fabulosa fortuna; la princesa vacila, pero al fin acepta... la fortuna, aunque tácitamente. A él, a Kaarke, no lo podría aceptar sino realizando un sacrificio sobrehumano y heroico, porque Kaarke es un tipo que repugna por lo repelente de su físico, como también por su relajamiento moral; es un degenerado alcohólico y "quininómano" y sufre, además, de paludismo... Todo un tipo.

Pero el recurso de los suyos, de su madre, de sus hermanitos, que allá en la patria lejana estarán expuestos a morir de hambre, opera en la princesa Leticia un último desdoblamiento y olvidando ya todo escrúpulo y todo pudor, y con la sola visión de los suyos que tal vez están gimiendo ya, bajo la férula de la plaga roja y anárquica, va a entregarse a Kaarke, el repugnante buda criollo...

Pero el príncipe Ruperto ha sospechado estas relaciones, se siente despechado y quiere volver a imponer sus prestigios ante Leticia se da cuenta, aunque tarde ya, de que la ama intensa y profundamente, y entonces, ruega primero, obliga muy luego y en seguida amenaza, y ante la revelación que le hace Leticia de que su sacrificio es únicamente con la elevada visión de llegar a tiempo para salvar a los suyos, Ruperto la desengaña brutalmente: ya no queda nadie allá, todo vínculo ha desaparecido, todo ha sido arrasado, todos han sido devorados por la inmensa hoguera; quedan solamente ellos dos que una fatalidad obcecante los quiere unir...

La terrible verdad, confirmada luego por unos amigos adictos que no quisieron precipitar la catástrofe, termina por quebrar la notable resistencia moral de esta mujer, perseguida por una fatalidad implacable, y entonces, como supremo recurso, como único lenitivo para calmar tantos sufrimientos, tanta desventura, se elimina estoicamente pegándose un tiro ante la desesperación de Ruperto y de los amigos adictos.

La nueva producción de García Velloso podría clasificarse de pieza exótica, desde que nos presenta un conjunto de personajes de otro ambiente, y muy poco "vistos" por nuestro público. Tal el tipo de Kaarke, absolutamente nuevo en nuestro teatro y que es un personaje complejo con algo de fakir y algo de "coya" boliviano...

La interpretación brillante.

Angelina Pagano en su rol de princesa Leticia ha estado insuperable; la lucha de encontradas pasiones que experimenta su espíritu y los íntimos sufrimientos morales, los refleja fielmente, hondamente y convence por el arte exquisito con que [illegible]clama.

Ducasse correcto; dijo con vehemencia su parte, sobre todo al final de la obra. La señorita Bono, en su corto papel, también acertada.

El actor Ratti, haciendo el "billiken" indoperuano triunfó en buena ley; lo interpretó con esa ductilidad

BUENOS AIRES

Compañía argentina de dramas y comedias
: : RIVERA-DE ROSAS : :
Hoy, a las 6: La santa madre.
Platea, $ 1.20. A las 9.30:
LA SANTA MADRE
Platea, $ 1.50

tan eficaz que posee para caracterizar "tipos" por más raros que sean... Fué muy aplaudido.

Acchiardi se ha revelado anoche como un actor de recursos, hizo un tipo franco-criollo de gerente de hotel que fué festejadísimo.

Liiri, Mansilla y demás intérpretes, bien.

La escena muy cuidada, lo mismo que el vestuario. Al final y ante los insistentes llamados del público pronunciaron breves palabras García Velloso, la Pagano, Ducasse y Ratti, y como de costumbre se echaron más a otros la culpa del éxito alcanzado...

Por el Marconi

La compañía "Arce" pasa de triunfo en triunfo. Con el estreno de la opereta del maestro Gilbert, adaptada y vertida al castellano por el señor Escobar "La estrella del cine", puso en evidencia una vez más la bondad de los elementos que componen esa troupe.

La aplaudida tiple señora Arce, uno de los mejores elementos de la opereta española, con su arte dúctil y su hermosa voz dió al rol de protagonista una interpretación esmerada y personalísima. Fué muy aplaudida durante toda la obra, especialmente en los dúos con Barreta y Ferrini, la Deiley, que va adquiriendo cada día más dominio de la escena, nos resultó una agradable "Ana", dando su hermosa figura realce a su papel.

Muy bien la señora Fuerte. El barón Vistor de Cardenneo fué muy correctamente interpretado por Ferrini, quien hizo gala de su bien timbrada voz, cantando con mucho gusto, teniendo que bisar la romanza del final del segundo acto. Barreta como siempre estuvo insustituible en sus papeles, estando felicísimo durante toda la noche, haciendo Salvador un incomparable Billy, lo que les valió francas ovaciones. Muy acertada y lujosa la mise en scene, sobre todo el segundo acto, puesto con gusto y propiedad. Los coros muy disciplinados, lo mismo que la orquesta, respondieron con acierto a la hábil dirección del maestro Arce. Hoy segunda representación de "La estrella del cine", la que dada el entusiasmo que ha despertado en su debut, seguramente, se sostendrá en el cartel hasta la terminación de la temporada. Mañana, tarde y noche, "La estrella del cine" y en la sección vermouth "La niña de los besos".

Los debuts

Fué bien recibida anoche la compañía Valle-Csillag, cuyos elementos son ventajosamente conocidos de nuestro público.

En "La bella Rissette", obra elegida para el debut se hicieron aplaudir la graciosa Steffi Csillag, siempre eficaz, el primer actor Valle, el cómico de Salvi, el tenor Vela y demás intérpretes.

Esta noche pondrán en escena "La corsetera de Montmartre", del maestro Wilson.

Las matinées del Apolo

Con la comedia en tres actos de Iglesias Paz "El vuelo nupcial", iniciará hoy la compañía Pagano-Ducasse la serie de matinées selectas de jueves y sábados.

La reprise de esta comedia ha de ser muy bien recibida por el público, desde que tanto la Pagano como Ducasse, que fueron los que la estrenaron, se lucen en su interpretación. Estas matinées darán comienzo a las 4.30 p. m.

El centenario de "Cenerentola", de Rossini

Noticias de Roma, anuncian que en Pesaro se recordará solemnemente el próximo centenario de la primera representación de la "Cenerentola" del inmortal Rossini.

La opera rosiniana será representada bajo la dirección del maestro Amilcar Zanella y hará de protagonista Fanny Anitúa.

En el Avenida

Anoche se estrenó en la sección de las 10 p. m., la revista "El microbio de la farra", que si no ha llegado a alcanzar un éxito franco, débese más a la interpretación deficiente que tuvo, que a la falta de valores de la misma, para poder "pasar".

Revistas hemos visto en estos últimos tiempos que han sido "incubadoras" de garrafales disparates, pálidas "acuarelas" con policromas pinceladas, debido a la falta de "fuego" en sus autores...

"El microbio de la farra" con ciertos cortes oportunos, ha de repetirse algunas veces, y decimos algunas veces, porque francamente con estos intérpretes no hay forma de que las obras puedan mantenerse mucho tiempo en cartel.

Obras nuevas

Enrique Queirolo ha terminado una comedia en tres actos que se titula "La estirpe de Don Quijote", que será estrenada en la temporada que se inicia.

Roberto Cayol ha entregado a la dirección de la compañía Arata, Simari, Franco, una comedia en un acto.

Del Liceo

Mañana se despide de este escenario la compañía italiana de comedias Cavalli-Piacentini, que ha realizado una discreta temporada, habiendo ofrecido la novedad de "Pretre Pero" como estreno, y varias reprises de éxito.

La despedida se hará con la comedia de Nicodemi: "Scampolo".

Una audición

El domingo por la mañana, en el teatro Victoria se dará en privado una audición de la música de "Argentina" opereta en 3 actos, original del señor Horacio Perfumo y el compositor Juan Gay, autor, éste, que ha obtenido infinidad de éxitos en los teatros madrileños, especialmente con "Agua mansa" (libro de Eduardo Marquina).

El libro de esta opereta ha satisfecho al director de la compañía Valle-Csillag.

VICTORIA

Gran Compañía de operetas
: en castellano Valle-Csillag :
HOY, A LAS 9 P. M.:
LA CORSETERA
DE MONTMARTRE
Platea $ 2.50

La comedia italiana

Hoy da Cavalli su penúltima función con el siguiente programa: la comedia en un acto "Un amoretto di Goldoni a Feltre" y la comedia en tres actos de Valebrigne "Mia moglie non ha chic".

Reprises

La comedia de Malesville, "El ciudadano Perrín", traducida por Joaquín de Vedia, será reprisada mañana en el Buenos Aires en sección vermouth, por la compañía Rivera-De Rosas.

Por el Olimpo

Debutó noche en el Olimpo la compañía Bono-Vita, con tres obras que en la temporada anterior obtuvieron sonado éxito en los teatros del centro.

En "Papá Batista", el actor Bono demostró poseer condiciones estimables de intérprete, desarrollando una labor acertada tanto en esta como en las demás obras que le tocó intervenir.

El actor Vita posee una eficaz vis cómica, exenta de esos recursos con que suelen valerse muchos actores para lograr hacer reir.

El conjunto es discreto y disciplinado, en el que sobresalen la actriz Villar; y los actores González, Sasone y Gianelli.

Hoy el programa se forma de "El príncipe Cañamón" que va en dos secciones; en vermouth y tercera de la noche, y en segunda y cuarta, respectivamente "De Madrid al infierno" y "Gente menuda".

Parravicini se prepara

Hoy debe reunirse la compañía Parravicini que hará su presentación en el Argentino en la segunda quincena de marzo.

A esta reunión asistirá el fecundo autor García Velloso, resolviéndose en ella si la obra del debut será, su comedia "El conde Chopin" que aquel tiene prometida.

Obras publicadas

"Bambalinas" en su número de hoy publica la pieza en dos actos de Samuel Linning "Jesús y los bárbaros".

En el beneficio...

... que se efectuará mañana en el Nuevo por el secretario de ese teatro, señor A. Fronchella, actuarán después de la representación de "Rigoletto", los actores Arata, Simari y Franco.

La opereta española

Hoy en el Marconi dará la segunda representación de la opereta "La estrella del cine", de Gilbert, traducción de J. F. Escobar.

Teatro nacional

Apolo—

Inaugura hoy las matinées selectas la compañía Pagano-Duccase, que debutó anoche.

Se reprisará con este motivo, a las 4.30 p. m. la comedia en 3 actos de César Iglesias Paz, "El vuelo nupcial".

En la velada la segunda representación de la pieza en tres actos "Chispas de la hoguera", de García Velloso.

Buenos Aires—

Sigue "La santa madre" con los "nueve", hoy acelera y se da dos veces en el día; en sección vermouth extraordinaria y por la noche, alcanzando con éstas a las 68.a representación.

Género chico nacional

Variedades—

La opereta de Parravicini, Contestábile, Espí y el maestro Payá, "El lobo de mar" irá hoy en la sección vermouth y en la última de la noche.

"La rosa blanca" y "Música criolla" en primera y segunda, respectivamente, integran el programa.

La zarzuela

Comedia—

No varían las obras en este teatro todo se reduce a cambiarlas de sección cada día, y es lógico, Narcisín "tira", hoy por hoy, más que el cómico de una astracanada de Muñoz Seca...

Mayo—

En la función de hoy se harán las siguientes obras: "Los mozos pierenas" que va en dos secciones: en vermouth de las 6.30 p. m. y en última de la noche; en primera y segunda, respectivamente, "La tirana" y "La corte de Farafón", completan el programa.

De Rosario

Con mucho éxito ha hecho su debut en el Olimpo de esa ciudad la compañía Quiroga, con la comedia en tres actos "La fiesta del hombre". El público selecto y numeroso que asistió a esa primera representación acogió con grandes aplausos a los intérpretes, especialmente, a la Quiroga y a Martínez Cuitiño que asistió al debut.

De Chile

En el teatro "Brasil", de Santiago, debía presentarse el miércoles la compañía que encabeza el aplaudido cómico Evaristo Lillo. Había elegido la difundida obra del autor chileno Cariola, "Entre gallos y media noche".

En honor de don Armando Morales se realizó el martes una función en el teatro Septiembre. Se puso en escena la comedia "Isabel Sandoval (Abodas)".

Noticias breves

Con motivo del retiro de Necolly, que como dijimos en nuestra edición anterior desde el lunes se hace cargo como empresario del cine-teatro Pardal de Flores, se ha nombrado nuevo secretario al señor Esteban Roca, quien en otra oportunidad desempeñó este cargo.

El señor Roca procurará que los espectáculos de esta acreditada sala, continúen siendo como hasta ahora lo más selecto y atrayente de su género.

CINEMATOGRAFIA

"La casa de las cien linternas"

(PARAMOUNT)

Se estrenó anoche en el Select una nueva producción de Paramount cuyo principal intérprete es el famoso trágico japonés Sessue Hayakawa, que reaparece acompañado por la bella artista Florence Vidor y el excelente galán joven Tom Forman. Titúlase "La casa de las cien linternas", y es una adaptación de una de las más famosas novelas de Wallace Irwing. La dirección estuvo a cargo de William C. De Mille, quien como su hermano el célebre Cecil B. De Mille, es uno de los hombres más experimentados en cinematografía.

Por primera vez en una interpretación de Hayakawa se mezclan la comedia humorística y el drama. En el papel de Hashimura Togo, Hayakawa personifica a un ingenuo muchacho japonés que, habiéndose sacrificado para salvar a su hermano, se ve en la necesidad de emigrar a América. Esta situación de un oriental en medio de la civilización de occidente ha dado lugar a que Hayakawa demuestre una vez más su vasto conocimiento de la psicología de las expresiones.

El joven barón Katzu vive dedicado al estudio del inglés, mientras su hermano, empleado del gobierno, pasa el tiempo en una casa de te, donde un día pierde un documento importante. Michi, dueño del establecimiento, se apodera de él; y, reservándose el original, saca una copia. Katzu decide sacrificarse por su hermano haciéndose responsable de la pérdida del documento. Arrojado por su padre — un noble japonés — emigra a América, empleándose como camarero en un buque, en el cual viaja también Corina Reynolds (Florence Vidor), enamorada del doctor Barland, médico del buque. Katzu concibe una secreta pasión por la joven. Entre tanto en América, Carlos Anthony, ex socio del padre de Corina, dispone de la herencia de ésta para realizar un importante negocio.

Una vez en el nuevo mundo, Katzu consigue emplearse en casa de Corina, Anthony, a quien ésta le exige que le rinda la cuenta de la herencia de su padre, falsifica la firma de su ex socio por la suma de trescientos cincuenta mil dólares, amenazando a la señora Reynolds con lanzarla a la ruina si Corina no accede a casarse con él. Obligada por las circunstancias, Corina acepta a Anthony, despidiéndose de Garland, a quien ama verdaderamente. Katzu, viendo esta extraña situación, escribe a un diario una carta que, al ser publicada, da lugar a que sea despedido de la casa de Corina. Al mismo tiempo, en el Japón, el documento secreto es descubierto y se ordena que Katzu sea apresado en América, encomendándose el arresto al padre de éste, que desempeña el puesto de cónsul general en San Francisco. El padre de Katzu, según la costumbre de su país, entrega al mozo el arma con que debe suicidarse por haber manchado el honor de su familia; y Katzu se dispone a llevar hasta el fin su sacrificio. En estos instantes, al mismo tiempo que se descubre la falsificación de Anthony, el hermano de Katzu confiesa su delito a Noto Sam, la amada de Katzu. La boda de Anthony y Corina se rompe, y Katzu vuelve al Japón, donde encuentra la felicidad al lado de Noto Sam.

Sessue Hayakawa y Florence Vidor, en "La casa de las cien linternas"

"En terreno peligroso"

(VITAGRAPH)

El próximo domingo 29, se estrenará la producción cuyo título nos sirve de epígrafe. Finamente interpretada por la bella actriz Corinna Griffith, y hábilmente puesta en escena por Tom Mills, el argumento es el siguiente:

Alice Whinton (Corinne Griffith) contrae enlace con un célebre criminólogo, quien inculca a su esposa la creencia de que una persona que comete un delito siempre reincide. Ned Whinton, hermano de Alicia, defrauda a su patrón, Benjamín Graves, sujeto de antecedentes poco halagadores, propietario de una mina en explotación, y en la cual Alicia tiene invertido todo su dinero. Alicia cede su parte a Graves, a cambio de la libertad de su hermano. Graves por manejos que le caracterizan, hace quebrar a la compañía, y escribe a Alicia solicitándole una entrevista. Alicia está con su marido, pasando unos días en la casa del fiscal del distrito, quien tiene en su caja de hierro, documentación de sobra para encarcelar a Graves. En conocimiento de esto, Graves extorsiona a Alicia, consiguiendo su cooperación para apoderarse de las pruebas.

Mientras tanto, Ned vuelve a defraudar, siendo arrestado poco tiempo después. El marido de Alicia, a fin de comprobar sus teorías, conduce al muchacho a la casa del fiscal, conviniendo con éste poner a Ned a prueba. A ese efecto lo alojan en la casa, en la creencia de que intentará violar la caja del fiscal. Una noche, Ned ve pasar una silueta de mujer. Supone que es su hermana, la sigue y la descubre en el acto de abrir la caja. Alicia confiesa todo y Ned jura que matará a Graves.

A fin de salvar a su hermana de toda responsabilidad, en el momento en que llegan el criminalogista y el fiscal, Ned se da a la fuga, siendo perseguido por los dos últimos. Alicia convencida de que su hermano se dirige a la casa de Graves a cumplir su juramento, llega antes, encontrando tendido en el suelo a Graves, exánime. Alicia es descubierta por un vigilante. En ese momento llega Ned, seguido por el marido de Alicia y el fiscal. También aparece una mujer que había mantenido relaciones amorosas con Graves, y es ella quien se confiesa autora del homicidio.

La intriga de esta obra es muy cerrada. E, indudablemente, lo que más llama en ella la atención del espectador es el juego dramático de la bella Corina Griffith.

Escena de "En terreno peligroso"

"La fierecilla domada"

(United Picture Theatres)

Lo que desde luego interesa en esta cine-comedia, de estilo dramático más bien inglés que norteamericano, es la personalidad de la protagonista. Se ha retratado el carácter de una mujer mal educada, reacia a los sentimientos, anhelosa por todo lo superficial, divertido y ostentoso o extravagante y a quien esa tendencia lleva hasta el borde de la infidelidad conyugal. El marido es un hombre observador, que practica la máxima latina: "suave en el modo, fuerte en el hecho". Secuestra a su mujer en el mismo sitio donde iba ella a unirse con su cómplice del adulterio en proyecto; y ahí la obliga a los quehaceres domésticos. La mujer languidece y trata de escapar, sin lograrlo. Un acaso determina la evolución de ese carácter: el marido recoge a una criatura enferma, desvalida, y la hace cuidar por su esposa. La criatura convalece; y sus caricias despiertan el instinto maternal de la frívola joven. Desde ese momento aparece la verdadera consorte; y en pos de ella despunta la aurora de la maternidad, verdadera misión de la mujer, dentro y fuera de la sociedad.

El desarrollo de este noble tema no ha sido muy feliz, desde el punto de vista escénico. Tiene la cine-comedia dramática mencionada, toques afortunados; pero en conjunto es desigual y de desenvolvimiento correcto, falseando un poco la lógica de la conducta de los personajes — sobre todo de la protagonista, Margery — para adaptarlos al desenlace favorable a la tesis.

Kennie Thomas es una artista de tipo distinguido, de beldad muy británica y de fisonomía cuyo juego de expresiones resulta a la vez muy femenino y copioso.

Cruce Gordon, su compañero, en el rol de Hardy, muy discreto y apreciable.

El tipo ridículo, Purcel, nos revela un actor de género algo exótico para nuestro ambiente: Walter Tims.

La fotografía, en general, bastante deficiente. Muy pocos encuadres merecen alabanza. Composición escénica, mediocre. Interiores, cuidados. Exteriores, algunas perspectivas notables.

En conjunto: una obra mejor en la intención que en la realización.

"Elmo el Invencible"

Cuarto Episodio

"UNA VENGANZA DIABOLICA"

Fuertemente amarrados por los secuaces de Blighton, Elmo Brazofuerte y Lucila Gray son conducidos en automóvil a la mina abandonada de Pérez y arrojados por el tiro de la mina a una galería inundada.

"Con una semana de hospedaje en este hotel—dijo irónicamente Blighton—tal vez les darán ganas de revelarnos el lugar donde el viejo Gray escondió la maleta".

Pero el malvado Rawden, vil cómplice de Blighton, tenía otro proyecto más diabólico para obligar a nuestros amigos a descubrir el secreto de la maleta. Apenas Blighton abandona la mina, Rawden, con excusas, se queda en ella y ocultamente coloca unos cuantos cartuchos de dinamita a la entrada de la galería subterránea, teniendo cuidado de que el agua no inunde completamente la mina. Rawden ignoraba, sin embargo, que Elmo, gracias a sus hercúleas fuerzas, había logrado bajar el ascensor hasta el fondo del tiro.

En el momento que la dinamita hace explosión y el agua invade la galería, Lucila observa con satisfacción que el ascensor desciende paulatinamente; pero sucede que es tanto el deseo que Elmo tiene de que la jaula llegue al fondo antes que su amiga se ahogue, que para acelerar su marcha, se agarra con todas sus fuerzas al cable y lo rompe, haciendo que el ascensor vuelva a subir rápidamente.

Comprendiendo Rawden que Elmo trata de impedir por todos los medios posibles que Lucila sucumba en el fondo de la galería como una rata, se agarra fuertemente al único cable que sostiene el ascensor, y usando sus hercúleas fuerzas, consigue sostener la jaula y su preciosa carga. Repentinamente, suelta el cable, y el ascensor se precipita al fondo del tiro con gran estrépito. Satisfecho de su infame obra, Rawden asoma la cabeza, y su estupefacción no tiene límites al ver a Elmo subiendo por el cable.

"¡Suelta ese cable!—grita el miserable con toda la fuerza de sus pulmones.

Elmo no le hace caso, y sigue sosteniendo el ascensor con un brazo, mientras con el otro se defiende valientemente de las acometidas de su adversario traidor. El triunfo parece ser por unos momentos de Brazofuerte, pero como es imposible que Rawden pueda luchar decentemente como un hombre, echa mano al revólver, y el valeroso Brazofuerte no tiene más remedio que soltar el cable, y el ascensor se precipita al fondo del tiro inundado, donde Lucila morirá irremisiblemente si un verdadero milagro no la salva.

GALERIA DE ACTORES

Charles Hutchison, protagonista de "El precipicio de la muerte", que se exhibe en el Palace Theatre

Lo que no sabe el público

Uno de los vaqueros de la partida de Harry Carey lamentábase, no ha mucho, de que, siendo uno de sus ideales el disfrute de una vida hogareña, con una mujercita afectuosa y buena cocinera, hallábase impedido de realizarlo.

—¡Pero!... ¿Y por qué?... — le preguntó sonriendo el héroe de tantos romances de a caballo.

—¡Pst! — repuso el tipo. — El caso está en que tengo miedo de que... de que mi mujer se ponga celosa de mi caballo... y me lo trate mal.

Casos que ocurren en los estudios. Dorothy Phillips realizaba una escena representando una cocinera en su cocina. En el momento de tomar el encuadre, Allen Holubar, el director, notó la falta de una cacerola.

Llamando a un ordenanza, la mandó pedir a Bert King, jefe de la sección de material.

Oir King lo de "cacerola" y subírsele la mostaza a las narices, fué instantáneo.

—¡Qué falta de orden y de disciplina! — exclamó, atizando un puñetazo sobre el mostrador. — ¡Esta no es lavandería! ¡Vayan al guardarropa a buscar cacerolas! ¡O me quejaré al director!

Pero el director y la estrella fueron personalmente a calmarlo.

—¿De dónde me saca esa ventolera? — le preguntó Holubar.

—Yo no tengo nada que hacer con la guardarropía — protestó King.

—Pero, si la cacerola es del menaje... — explicóle Dorothy.

—¡Cómo del menaje! — replicó King. — Usted mismo dijo el otro día que Moran se había puesto una cacerola en la cabeza para salir de paseo...

—¿Y bueno?...

—Entonces, cacerola y sombrero son lo mismo. ¡Yo no tengo sombreros en mi despacho!...

Trabajo costó convencerlo.

Por lo visto, Bert King ha comido siempre en la fonda.

Antes de ser estrella cinematográfica, Monroe Salisbury fué actor dramático. En compañía con Richard Mansfield hacían obras shakespearianas.

Hallándose en una pequeña ciudad del sur de los Estados Unidos, representaba "Otello". Y al llegar a la escena en que el moro de Venecia pide a Desdémona el pañuelo, instrumento de la insidia de Yago, el libreto exige que Otelo repita varias veces la frase:

—¡Dame ese pañuelo!

Desdémona, herida por la sospecha de su marido, suelta el llanto.

Una negra matrona no pudo resistir la emoción al contemplar tan patético trance; y entre conmovida e indignada, poniéndose de pie ante la baranda de la galería, gritóle al protagonista:

—¡Vamo, vamo, so negro morrongo! Limpiate la moquera con la manga, que la tenés bien ancha; y dejá a la niña que siga su comedia, que "etamo operando" ya va "pa" rato...

Por raro que parezca, George Walsh se desmayó una vez.

Fué al comienzo de su carrera pantallesca, cuando el favorito de hoy ganaba todavía cinco dólares diarios.

Filmábase "El capitán Macklin" y el héroe tenía una escena en que debía asombrar a los circunstantes con la exhibición de su fuerza. Una de las pruebas consistía en reventar una cuerda atada al tórax.

Al hacer el primer ensayo, la prueba no resultó. Pero el esfuerzo que hizo fué tan terrible, que el atleta quedó sin sentido varios minutos.

Sin embargo, Walsh repitió la prueba; obteniendo esta vez el resultado.

El programa de hoy

Empire Theatre — Corrientes y Maipú. — Hoy, tarde y noche: 4.40, En el país de los hielos, por Tom Mix; El secreto de presidio, por Dustin Farnum; Luna de miel en taxi, por E. Fair.

Palace Theatre — Corrientes 757 —Hoy tarde y noche: Pathé Journal 627; Lucas dependiente improvisado; El precipicio de la muerte, primer episodio; Plumas de pavo real, por Rosemary Theby; Altas finanzas, por George Walsh; Cuando se juega con fuego, por Emmy Wehlen. Mañana: La sombrilla gris y Luna de miel en taxi.

Select — Suipacha 482 — El salón más fresco de la capital — Hoy, tarde a las 4.30; noche, a las 9. El país de las nieves, por Tom Mix; a las 5.30 y a las 10, estreno, La casa de las cien linternas, por Sessue Hayakawa, nueva creación del actor japonés; a las 6.30 y a las 11, Luna de miel en taxi, por Eleonor Fair y A. Ray, estreno y Pathé Journal actualidades. Platea completa 1 $. Mañana estreno, Sobre terreno peligroso, por Corinne Griffith y Herencia complicada, por Mary Love.

Grand Splendid Theatre — Santa Fe 1860. — El teatro más fresco y agradable de la capital. Hoy tarde a las 4.30 y noche a las 9.10: Maridos y mujeres, por Mary Milo Minter; Cuando se juega con fuego, por Emmy Wehlen; Lucas dependiente improvisado, por H. Lloyd; Altas finanzas, éxito de George Walsh. Mañana: La sombrilla gris, por C. Anderson.

Splendid Theatre — Santa Fe 1343 —Hoy, tarde y noche: La casa de las cien linternas, Hayakawa; Un secreto en presidio, por Dustin Farnum.

Smart Palace — Corrientes 1232 —Hoy tarde y noche: Los ojos del alma; Seguro de amor; Un perfecto 36.

Mignon Palace. — Hoy, tarde y noche: Ramas viejas, nidos nuevos; A fuerza de belleza; Batiendo el record, Pathé.

Select Lavalle — Lavalle [illegible] Hoy tarde y noche: Padre por casualidad; El precio de su boda; La fierecilla domada; La mujer prohibida; En el país de las nieves.

Porteño — Corrientes 856 — Variedades y cine para familias. Todos los días estrenos. Espectáculos por secciones. Exito de Mirko, trío De los Campos.

Esmeralda — Esmeralda 443 — Función de biógrafo alternado con números de variedades: The Great Richardi, Susanita Carmen, Darwin, La Petite Nené.

Majestic Theatre—Todos los días tarde y noche, grandes estrenos de biógrafo y variedades. Exito de La Clavelito, The Mexican, Miyar, Hermanos Rubio, Rosario Pacheco.

Gaumont Theatre — Rivadavia 1635 (Plaza del Congreso). — Hoy: tarde y noche, variado programa.

Teatro Princesa — Suipacha 460— Cine continuado de 11 a 7 y de 8 a 12. — Hoy, tarde y noche: La catástrofe; En el país de las nieves. Entrada 40 y 50 centavos.

General Belgrano — Cabildo 2165 —Hoy, tarde y noche: Pathé Journal 626; Aquí huele a chamusquina; La corista de Broadway; El paso de la muerte; Amor y confites.

Crystal Palace — Corrientes 1550 —Hoy tarde y noche: El país de las nieves; El dilema; La ninfa salvaje.

Imperial Biógrafo — Cangallo 771 —Hoy: Novia rebelde, Fox, por P. Hyland; La seductora, Vitagraph, por Gladys Leslie; Amor y celos, World, por June Elvidge; Rosita la modelo, por Luisa Lovely.

The American Palace — Córdoba y Callao (techo abierto). — Hoy, 5.20 y 10.40, sensacional film del Far West; Los vaqueros, 50 p. (Los Gauchos), por Roy Stewart y 10 estrellas, 5.30 y 10: Novia rebelde, por Peggy Hyland. 4.40 y 9: Pasión del Oro. Mañana, gran estreno, El país de los hielos, por Tom Mix, y Espigas de oro, por Mary Mac Laren, t. y n.: Nobleza gaucha. Martes, t. y n., por 30a. vez, Dónde están mis hijos? Jueves: 20.000 leguas en submarino.

Electric Palace — Lavalle 836 — Hoy: El amor en el West; Nelly la bailarina de la taberna negra; Modistos modelos y monigotes; Los contrabandistas de piedras; La ley suprema; Pathé Journal 603.

Cine Presidente Roca. — Rivadavia 3753. — Hoy: El caso Corwin; Primavera y Otoño; La muchacha triste; Carolina la romántica; El nuevo capataz; Tirar un lance; Pathé Journal 597.

Cine Bolívar — Bolívar 1932 — Hoy: Maravillas naturales; La joven sin corazón; La extranjera; En busca de fortuna; La novia enamorada.

Cine Radium N.o 6 — Rivadavia 2870. — Hoy: Estrenos.

Real Cine — Esmeralda 425. — Hoy: Variado programa. Para el día 27 de febrero, la cinta Elmo el invencible, en 18 series, por Elmo Lincoln y Grace Cunard; y continuará los lunes, miércoles y viernes.

Cine Colón de Flores (Sud América 66)—El cine de las grandes películas. Programa ameno con estrenos.

Cine San Martín—Rivadavia 7069. —Hoy: variado programa, con estrenos.

Teatro Pueyrredón — Rivadavia número 6870. — Secciones "Flirt" y "Ronda", selecto programa de cines.

Cine-teatro París — Rivadavia número 8035-42 (V. Sarsfield). — Todos los días variado programa con estrenos, martes, jueves y sábados.

Soleil Palace — Corrientes 3159. — Hoy: variado programa con estrenos.

CARRERAS DE CABALLOS

HIPODROMO ARGENTINO

LA REUNION DE MAÑANA

Comentarios y pronósticos

Con un buen programa cuenta la reunión a efectuarse mañana en Palermo, programa en el que figuran animales de mérito que hace algún tiempo no eran presentados en la pista.

Si a ello se une que las pruebas de productos cuentan con lotes numerosos, no hay duda de que será la reunión de mañana de las más interesantes de la temporada por la gran concurrencia que acudirá en el hipódromo.

LOS COMPETIDORES DE MAÑANA

Aprontes e informaciones generales

SUS PERFORMANCES

Como hemos hecho costumbre, insertamos a continuación las dos últimas performances de los caballos que se encuentran en el programa de mañana, así como sus ejercicios respectivos, para que los aficionados puedan tener una guía que les sirva de base para la elección del candidato que a su juicio reuna más probabilidades de salir victorioso. Los distintos competidores que figuran en el programa oficial son los siguientes:

PRIMERA CARRERA

Distancia 1700 metros

SOL. — El hijo de Your Majesty en sus dos últimas presentaciones ha tenido la siguiente figuración: Fué cuarto de Lazy Boy, Jean Pierre y Sangre Real en 1'54" 4|5 los 1800 metros y luego fué tercero de Sangre Real, segundo Turbulento en 1'53" la misma distancia.

Con Altamiranda hizo 700 metros suave.

MATASIETE — Debutó siendo no placé de General Nivelle en 1'32" 3|5 los 1500 metros y luego fué cuarto de Somme, Colin y Macilento en 1'53" 4|5 los 1800 metros.

Con Ardouin marcó 41" 3|5.

VIGILANT — Debutó siendo no placé de Previous en 1'32" 2|5 los 1500 metros y luego fué segundo de Alcanfor II en 1'32" 4|5 la misma distancia.

Con Verduri y a la par de Catalinaria marcó 42" 3|5. Es el favorito.

COLIN — Corrió una vez siendo segundo de Somme en 1'53" 4|5 los 1800 metros.

Con Torterolo trabajó suave en 43". Es enemigo.

TURBULENTO — Fué tercero de Agasajo, segundo Jean Pierre en 1'46" 4|5 los 1700 metros y luego fué segundo de Sangre Real en 1'53" los 1800 metros.

No corre.

SMILE — Fué tercera de Arpillera, siendo segunda Kikú en 1'40" los 1600 metros y luego fué no placé de Partenope en 1'6" 1|5 los 1100 metros.

Anda regular.

FRONDOSA — No placé de Poolvis en 1'33" 2|5 los 1500 metros y luego fué cuarta de Sangre Real, Turbulento y Sol en 1'53" los 1800 metros.

Vale poco.

FLOS — Fué no placé de Chalada en 1'40" 2|5 los 1600 metros y luego fué no placé de Bimba en 1'33" 3|5 los 1500 metros.

Aprontó regular.

SEGUNDA CARRERA

Distancia 1800 metros

VULCANO — Ganó con 48 kilos, segundo Crag 60, tercero Crampón 53 en 1'52" los 1800 metros y luego con 51 fué no placé de Steam 52 en 1'51" 4|5 la misma distancia.

Anda regular.

CRAG — No placé con 51 kilos de Cardo 52 en 1'51" 1|5 los 1800 metros y luego con 5[illegible] fué no placé de Brillante 4[illegible] en 1'4[illegible]" 1|2 los 1800 metros.

Puede correr bien.

[illegible] marcó 46" 3|5.

[illegible] — Ganó con 47 kilos, siendo segunda Mi Nena 53, tercera Capelina 53 en 1'40" 4|5 los 1600 metros y luego con 54 fué cuarto de Don Severo 52, Armonioso 49 y Los Olmos 59 en 1'39" 2|5 la misma distancia.

Con Verduri marcó 49". Puede correr bien.

SMOLENSKO — Con 53 kilos fué segundo de Fuego y Sangre 55 en 1'40" 1|2 los 1600 metros y luego con 50 fué segundo de Brillante 48 en 1'46" 1|2 los 1700 metros.

Trabajó como para ganar.

BANQUO — Fué segundo con 46 kilos de Fuego y Sangre 46 en 1'52" 1|2 los 1800 metros y luego con 47 no placé de Brillante 48 en 1'46" 1|2 la misma distancia.

Anda regular.

YUPANQUI — Fué no placé con 49 kilos de Ge ñi có 56 en 1'39" 4|5 los 1600 metros y luego con 51 fué no placé de Palmerín II 51 en 1'52" 2|5 los 1800 metros.

Con Napoli marcó 42".

NEBLI — No placé con 51 kilos de Sauerkraut 56 en 1'46" los 1700 metros y luego con 50 fué no placé de Don Severo 48 en 1'39" 2|5 los 1600 metros.

Dirigido por Ardouin hizo la partida en 4[illegible]".

TERCERA CARRERA

Distancia 900 metros

NAVARRITA — Es debutante.

Anda regular.

LILA XII — Fué tercera de Vagabunda, siendo segunda Fresilla en 47" los 800 metros y luego fué no placé de Papusa en 54" 1|2 los 900 metros.

No corre.

FURLANA — Es debutante.

Es muy ligera. Puede ganar.

HUMORADA — No placé de Copihué en 49" 3|5 los 800 metros y luego fué cuarta de Tisana, Traube y Homage en 56" 1|5 los 900 metros.

No corre.

LA BOHEME — Fué segunda de Lahore en 46" 4|5 los 800 metros y luego fué cuarta de Dura, Copihué y Lila XII en 49" la misma distancia.

Es difícil.

VICTORINE — Corrió una vez siendo cuarta y última de Arisca, La Italiana y Dardania en 48" 4|5 los 800 metros.

Anda bien.

MELANI — Es debutante.

Anda regular.

MELANCOLICA — Corrió una vez siendo segunda de Murriña en 55 los 900 metros.

Tiene buena carrera.

PUNTA VOLANTE — Es debutante.

Es ligera.

COPA DE ORO — Debutó siendo cuarta de Murriña, Melancólica y Parodia en 55 los 900 metros y luego fué no placé de Tisana en 56" 1|5 la misma distancia.

Les gusta mucho.

CALANDRIA — Corrió una vez siendo no placé de Murriña en 55" los 900 metros.

Puede correr bien.

VIRTUOSA. — Es debutante.

Es enemiga.

CUARTA CARRERA

Distancia 900 metros

TANTAGE — Es debutante.

Anda mucho.

HOLGAZAN — Es debutante.

Puede correr bien.

PRAIRIAL — Corrió una vez siendo segundo de Humital en 54" 2|5 los 900 metros.

No corre.

PEDIDO — Es debutante.

Es ligero.

CHIMBORAZO — Es debutante.

Les gusta.

BUSCA VIDA — Es debutante.

Anda regular.

BALAZOTE — Corrió una vez siendo segundo de Leoufucó en 55 los 900 metros.

Es buen candidato.

MAGO — Debutó siendo no placé de Ventosa en 48" 3|5 los 800 metros y luego fué no placé de Ziem en 49" 3|5 la misma distancia.

Es difícil.

ARTERO — Es debutante.

Anda regular.

JOCOLI — Es debutante.

Puede ganar.

TESTAFERRO — Es debutante.

No corre.

MULINGAR — Es debutante.

No corre.

MON DROIT — Es debutante.

Es ligero.

LIP LABAR — Es debutante.

Anda bien.

PELELE II — Es debutante.

Puede correr bien.

AMBASSADOR — Debutó siendo no placé de Tifón en 54" 1|2 los 900 metros y luego fué cuarto de Servidor, Kinkoró y Le Matin en 56" la misma distancia.

Es difícil.

BRABANTE — Es debutante.

Es ligero.

TRIPLEPATTE — Corrió una vez siendo tercero de Leoufucó, segundo Balazote en 55 los 900 metros.

Es difícil.

PERSISTENTE — Fué tercero de Macaco, siendo segundo Le Matin en 47" 1|5 los 800 metros y luego fué no placé de Servidor en 56" la misma distancia.

No corre.

KINKORO — Corrió una vez siendo segundo de Servidor en 56" los 900 metros.

Puede ganar.

QUINTA CARRERA

Distancia 1600 metros

IUP! Con 58 kilos fué segundo de Miguelito 46, en 1'38" los 1600 metros y luego con 54 fué tercero y último de Ducha Fría 48, segundo Chacotón 49, en 1'37" 1|5 la misma distancia.

Aprontó como para correr bien.

CAP. B. ROQUE — Fué tercero con 50 kilos de Florette 54, segundo Chacotón 50 en 1'39" los 1600 metros y luego con 51 fué tercero de Miguelito 49, siendo segundo Chacotón 49 en 1'39" la misma distancia.

No corre.

ROYAL ADMIRAL — Con 51 kilos fué segundo de Betebé 46, en 1'37" 4|5 los 1600 metros, y luego con 54 kilos fué segundo en el clásico Unzué de General Brusiloff 56, en 2'3" 4|5 los 200 metros.

Con Acosta marcó 40" 3|5. Es el favorito.

ALICE — Ganó con 52 kilos siendo segunda Egregia 52, tercera y última La Tourbie 52, en 1'38" los 1600 metros y luego con 58 ganó en puesta con Epigrama 55, tercera Flapper 58, en 1'39" 2|5 la misma distancia.

No corre.

DRAGONA — No placé con 53 kilos de Palmerín II 51 en 1'32" 2|5 los 1500 metros y luego con 40 fué tercera de Castelar 45, siendo segundo Telovolloidire 53 en 1'39" los 1600 metros.

No corre.

CANDILEJA — Con 56 kilos fué tercera de Mi Nena 52, segunda Cerilla 54, en 1'33" los 1500 metros y luego con 53 fué segunda de Palmerín II 51 en 1'32" y 3|5 la misma distancia.

Es difícil.

SEXTA CARRERA

Distancia 1600 metros

NAZCA — Fué no placé de Alice en 1'40" los 1600 metros y luego fué no placé de Comuna en 1'32" 4|5 los 1500 metros.

Con Fenucci y a la par de Fair Play, marcó 48" 4|5. Puede correr bien.

GOLD POWDER — No placé de Comuna en 1'32" 4|5 los 1500 metros y luego fué no placé de Moselle en 1'33" 3|5 la misma distancia.

Aprontó regular.

TRIFULCA — Fué no placé de Alice en 1'40" los 1600 metros y luego fué no placé de Moselle en 1'33" 3|5 los 1500 metros.

Vale poco.

SILVER ROSE — Fué tercera de Moselle, segunda Mi Mamita en 1'33" 3|5 los 1500 metros y luego fué cuarta de Gama, Mi Mamita y Bombonniére en 1'32" 4|5 la misma distancia.

Con Verduri y a la par de Ducha Fría marcó 42" 3|5. Puede ganar.

MI MAMITA — Fué segunda de Moselle en 1'33" 3|5 los 1500 metros y luego fué segunda de Gama en 1'32" 4|5 la misma distancia.

Con Carabajal aprontó en la partida.

MONNAIE D'OR — Fué segunda de Bimba en 1'33" 3|5 los 1500 metros y luego ganó, segunda Oriflamme, tercero Black Fox en 1'7" 1|5 los 1100 metros.

Anda regular.

BOMBONNIERE — Fué tercera de Gama, siendo segunda de Mi Mamita en 1'32" 4|5 los 1500 metros y luego fué no placé de Espinela en 1'39" los 1600 metros.

Con A. Sánchez marcó 40" 1|5. Les gusta mucho.

BIMBA — Fué no placé de Gama en 1'32" 4|5 los 1500 metros y luego con 51 kilos fué cuarta de Moselle 54, Comuna 57 y Manía 54 en 1'33" 1|5 la misma distancia.

Vale poco.

MANIA — Con 51 kilos fué no placé de Frontina 54 en 1'33" 1|5 los 1500 metros y luego con 54 fué tercera de Moselle 54, siendo segunda Comuna 57 en 1'33" 1|5 la misma distancia.

Anda regular.

CHALADA — No placé de Gama en 1'32" 4|5 los 1500 metros y luego fué no placé con 52 kilos de Espinela 54 en 1'39" los 1600 metros.

Aprontó bien.

MANDA — No placé de Biotzena en 1'33" 1|5 los 1500 metros y luego fué no placé de Comuna en 1'32" 4|5 la misma distancia.

Con Englander y a la par de otra compañera, marcó 49". Les gusta mucho.

SEPTIMA CARRERA

Distancia 1700 metros

CENTAURO. — Con 54 kilos fué tercero de Mataquito 57, segundo Royal Admiral 54, en 1'31" 4|5 los 1500 metros y con 55 kilos fué cuarto y último de Lomanquen 54, segundo Galápago 54, tercero Quintilla 55, en 1'52" 1|5 los 1800 metros.

Con Grassi marcó 50" 1|5. Reaparece como para ganar.

RICHMAND. — Debutó siendo no placé de Jedo, en 1'7" 1|5 los 1100 metros y luego ganó, segundo Florón, tercero Black Fox en 1'32" 4|5 locs 1500 metros.

Aprontó regular.

GRINGO. — Fué cuarto de Espumante, Jedo y Esdepaja en 1'32" los 1500 metros y luego fué no placé de Riquet en 1'32" 4|5 la misma distancia.

Anda bien.

MACILENTO. — Fué tercero de Somme, siendo segundo Colín en 1'53" 4|5 los 1800 mmetros y luego ganó, segundo Black Fox, tercera y última Mayabel en 1'46" 3|5 los 1700 metros.

Marcó 41".

CYLLEVAL. — Fué tercero de Royal Otter, segundo Gran Tunante en 1'6" 1|5 los 1100 metros y luego ganó, siendo segundo Schahriar, tercera Magdala en 1'40" los 1600 metros.

Con Torterolo hizo 800 metros en 48" 4|5. Puede ganar.

REVOLTOSO. — No placé de Riquet en 1'32" 4|5 los 1500 metros y luego fué tercero de Esdepaja, segundo Epsom en 1'32" 3|5 la misma distancia.

No corre.

DIAMANT BLEU. — Con 51 kilos fué segundo de Jedo 54 en 1'8" 1|5 los 1100 metros y luego con 52 fué segundo de Riquet 57" en 1'39" 1|5 los 1600 metros.

Les gusta algo.

LE POILU — No placé de Tapial en 1'53" los 1800 metros y luego fué cuarto de El Pibe, Esdepaja y Malandrín en 1'39" 1|2 los 1600 metros.

Con Englander trabajó suave.

SIN SAL — No placé de El Ñato en 1'38" 2|5 los 1600 metros y luego con 54 kilos fué tercero de Riquet 57, siendo segundo Diamant Bleu 52 en 1'39" 1|5 la misma distancia.

Puede correr bien.

LAZY BOY — Ganó, siendo segundo Jean Pierre, tercero Sangre Real en 1'54" 4|5 los 1800 metros y luego fué cuarto de El Ñato, Esdepaja y King George en 1'38" 2|5 los 1600 metros.

Anda regular.

OCTAVA CARRERA

Distancia 2500 metros

POPE — Ganó con 51 kilos, siendo segunda Jacinta 48, tercero Broquel 41 en 2'38" los 2500 metros y luego con 54 fué tercero de Golden Tip 44, segundo General Capdevila 53 en 3'12" 3|5 los 3000 metros.

Con J. Verduri trabajó en 43" 4|5.

ÑACURUTU — Con 57 kilos fué segundo de José Eduardo 48, en 2'57" 2|5 los 1800 metros y luego ganó con 52, segundo Promisión, tercero Machucho 49, en 2'37" los 2500 metros.

Con Grassi hizo 1000 metros en 1". Es el favorito.

EL TEMERARIO — No placé con 59 kilos de Chacotón 54 en 2'5" 3|5 los 2000 metros y luego con 54 fué cuarto de Golden Tip 44, General Capdevila 53 y Pope 54 en 3'12" 3|5 los 3000 metros.

Con Altamiranda marcó 48".

GALLIPOLI. — Con 59 kilos fué segundo en el clásico Coronel Pringles de Telovoliodire 55, en 1'19" 1|5 los 1200 metros y luego con 55, fué segundo de Jedo 51, en 1'7" 2|5 los 1100 metros.

No corre.

MACHUCHO. — Fué segundo con 50 kilos de Custodia 53, en 2'18" 1|5 los 2200 metros y luego con 49, fué tercero de Ñacurutú 52, segundo Promisión 43, en 2'37" los 2500 metros.

Con Fenucci marcó 41" 2|5.

TURPIN. — Con 47 kilos fué cuarto de Custodia 53, Machucho 50 y Mi Regalón 48, en 2'18" 1|5 los 2200 metros y luego con 53 fué segundo de Tirsis 56, en 2'19" 1|5 la misma distancia.

Con Boreau marcó 1'3". Puede correr bien.

Las carreras de productos

SE PRESENTAN INTERESANTES

Han conseguido ambas pruebas de productos buen número de anotados y entre ellos, elementos bastante buenos que han de dar ocasión a carreras interesantes.

POTRANCAS

Navarrita — Por St. Mirian y Navarra, del stud Pagola. Anda bastante bien.

Tiene una corrida de 55" 1|2.

Hoy trabajó regular.

Furlana — Es una representante del stud Villanueva, muy bien preparada y que lleva grandes probabilidades.

Esta hija de Jardy tiene una corrida de 55" los 900 metros.

Si cumple su compromiso es sería enemiga.

La Boheme — Que cuenta con algunas pruebas regulares, está en una compañía en la que posiblemente ha de fracasar.

Hizo 500 metros en 30".

Victorine — Ha disputado una sola carrera, defraudando las esperanzas de sus partidarios, pero dejando en descubierto el dato de que en sus ensayos andaba bien.

Hoy marcó 35" 3|5 en 600 metros.

Melani — Por 11 de Noviembre, parece ser bastante veloz.

Hizo 500 metros en 29" 4|5.

Melancólica — Tiene en la oportunidad todas las probabilidades de su parte. Cayó vencida por Murriña, que se ha señalado como muy regular.

La potranca del stud Los Cerrillos ha seguido sin tropiezo su preparación y merece a su caballeriza ilimitada confianza para este compromiso.

Dirigida por el jockey Cichetti y apareada a Partagas, hizo 500 metros en 29" 1|5.

Punta Volante — Por Perrier, se puede citar por la velocidad que demuestra como regular.

Marcó 30".

Copa de Oro — Lleva grandes pretensiones en la carrera. Basta recordar la opinión que contó en su última anotación, donde largó parada.

Trabajó bien.

Calandria—Ha sido presentada en una prueba donde su figuración fué nula, pero para disputar esa carrera contaba en la pista de Belgrano con una corrida en un minuto los 1000 metros.

Hoy ensayó en 500 metros con buen resultado.

Virtuosa — Al cuidado del entraineur País y que pertenece al stud Daymán, nos ha dejado muy buena impresión en algunos ejercicios que le hemos observado. No es difícil que ocupe uno de los puestos de preferencia, a pesar de su escasa calidad, aprovechando estas distancias.

En el apronte de hoy se desempeñó bien.

POTRILLOS

Tangage — Del stud A. B. al cuidado del entraineur V. Fernández.

Es un hijo de Larrea y Demencia sumamente veloz, y que ha sido preparado como para perderse de vista.

Dirigido por el jockey Grassi hoy hizo 600 metros en 34" 3|5.

Holgazán — No creemos lleve muchas probabilidades, sin embargo anda regular.

Con Altamiranda marcó 30".

Pedido — Está en una prueba difícil, pero no es de dudar que sea el encargado de proporcionar un elevado dividendo a placé.

Es un hijo de First Water al cuidado de Amadeo Lema.

Hizo 500 metros en 29" 1|2.

Chimborazo — Un hijo de Charming que ha debido hacer su debut en la carrera ganada por Servidor y que fué eliminado a último momento por tener su ecurie al debutante Kinkoro. Si cumple su compromiso en la oportunidad, puede conducirse bien.

El pupilo de Ireneo Churi tiene una corrida de 54" 4|5, que es muy buena.

Marcó 29" 4|5 en 500 metros.

Busca Vida — Es un potrillo veloz, pero que acaso en la oportunidad no tenga chance.

Aprontó regular.

Balazote — Ha disputado una carrera siendo segundo de Leoufucó.

El hijo de Chili II está en condiciones de mejorar esa performance y el entraineur País cree que si su potrillo no tiene tropiezos puede ser el ganador.

Hizo 500 metros con buen resultado.

Mago — Ha corrido sin tener figuración y nos parece difícil que sea esta la prueba de su rehabilitación.

Marcó 30".

Artero — Es un hijo de Carlos XII muy parecido al ex representante del stud Lawland Boy.

El pensionista del stud Libertad parece veloz.

Con Carabajal trabajó regular.

Jocoli — Hace mucho tiempo que se viene trabajando. Se recordará que ya en los primeros días de enero mencionábamos con preferencia a un hijo de Méhari.

Anda muy bien.

Mon Droit — Al cuidado de Francisco Liceri tiene una corrida en 56".

Hizo 500 metros en 30".

Lip Labor — Tiene algunos partidarios en secreto.

Parece ligero.

Pelele II — Por Volador tiene algunos cotejos con La Boheme, demostrando superioridad sobre la potranca.

Hoy hizo 500 metros en 29" 3|5.

Ambassador — Tiene poca chance en esta campaña.

Marcó 30" 1|5.

Brabante — Por Rodil y Broncina. Anda muy bien en sus partidas.

Cubrió 500 metros en 29" 2|5.

Triplepatte — Sufre de las vías respiratorias y vale por eso muy poco.

Con Cardoso trabajó suave.

Kinkoro — Ha debutado con poca suerte, perdiendo una carrera injustamente en contra de Servidor.

El hijo de Chambertin será un producto útil al stud La Lica, como su compañero Cap. B. Roqué.

Con el jockey Quinteros aprontó como para poder ganar.

COLIN

Puede desempeñarse bien

Una vez ha actuado en público el hijo de Pelayo, y si no hubiera sufrido un contratiempo en el transcurso de la prueba, con seguridad que hubiera puesto en apuros al ganador en el caso de que no alcanzase a dominarlo.

Mañana volverá a repetir la tentativa y puede salir airoso, puesto que no lleva más enemigo que Vigilant.

Esta mañana el pupilo del stud Lagrange recorrió 700 metros en 43" con la monta de Domingo Torterolo.

SILVER ROSE

Es buena candidata

En otras pruebas semejantes a la que disputará mañana ya ha estado a punto de obtener su segunda victoria la hija de San Jorge y esperan sus partidarios que sea en el premio One Step, donde lo consiga, porque anda bien y el lote de sus rivales les de sus fuerzas más o menos.

Silver Rose recorrió 700 metros en 42" 3|5 con la monta de Verduri y a la par de Ducha Fía, con la de Pelletier.

La pupila de la Petite Ecurie cuenta con muchos partidarios y será de las favoritas.

ROYAL ADMIRAL

Le dejan el campo libre

La preparación que ostenta en estos momentos el pensionista de Felipe Núñez es de aquellas que nada tienen que envidiar a ninguno de sus compañeros de infortunio, y como mañana hará acto de presencia en el handicap de la milla, ha de ser difícil que le arrebaten el importe del premio.

El gran estado del hijo de Bijou Royal se demuestra citando el apronte que produjo esta mañana. Con la monta de Acosta marcó 40" 3|5 en la partida. Y como sus contrarios son insignificantes, optarán en su mayoría por dejarle el campo libre, tanto que los únicos que parecen dispuestos a salirle al encuentro son Iup! y Candileja.

MANDA

Reaparece bien preparada

El entraineur Oliviere presentará en la carrera de yeguas ganadoras a esta hija de Jardy, que reaparece en magníficas condiciones, después de haberla observado durante unos días.

Manda, que será dirigida por el jockey Englander, fué ejercitada hoy por este profesional a la par de un compañero, a quien dirigía Morales, haciendo 800 metros suave en 49".

Manda le merece gran confianza a su caballeriza y esperan que produzca una performance de primer orden.

BOMBONNIERE

Hoy produce un gran apronte

De las más indicadas para llegar al disco en ganancia en la sexta del día, es esta hija de Batifondo, que siempre ocupa uno de los puestos de preferencia, pero que al final carece de las energías para luchar con sus rivales.

Esta mañana, dirigida por Alejo Sánchez, recorrió la partida en 40" 1|5, con buen final.

Si le toca una colocación favorable, puede Bombonniére, al final, imponerse por las notables ligerezas que posee y lo mucho que corre en el momento.

CENTAURO

Reaparece en gran estado

Siempre se ha tenido del hijo de Cyllene un elevado concepto, y si hasta el momento no ha respondido a las ilusiones de su ecurie, se debe a que ha estado en reposo, pero al reanudar su campaña, bien puede recuperar el tiempo perdido, obteniendo una serie de victorias.

Con la dirección del jockey Grassi recorrió esta mañana 800 metros en 50" 2|5, finalizando con hermosa acción.

Centauro merece a su caballeriza gran confianza.

DEL ENTRAINEUR JAEN

Hemos visto trabajar a algunos de los pensionistas de este entraineur.

Fair Ply, que todavía está algo cargado de carnes, fué ensayado por el aprendiz Ojeda, a la par de Nanca, pero dominando esta última en 48" 4|5.

Cynthia, fué ensayada en 1.000 metros, con regular resultado.

La Tourbie, que está muy linda, ha sido trabajada por Ojeda en 1.000 metros, marcando 59" 4|5.

Ha sido un buen ejercicio.

BIS - PETROPOLIS

El reposo que se les ha dado a estos dos pupilos del entraineur Vizcay les ha beneficiado, y se han colocado en óptimas condiciones.

Apareados y piloteados por Arcuri y Acevedo, respectivamente, hicieron partida y atropellada.

Petrópolis tendrá en la presente temporada una lucida actuación en los handicaps de fondo.

GENERAL BRUSILOFF

El miércoles una partida

El hijo de Jardy está muy lindo de aspecto y aunque ronca un poco, no ha de ser ése un inconveniente que le impida realizar en esta temporada una campaña tan excelente como la del año anterior.

General Brusiloff recorrió el miércoles una partida de 1.000 metros en 1' 2", poniendo de manifiesto que está listo para cuando lo disponga su entraineur.

ZAR NICOLAS

1'39" 4|5 en la milla

El hijo de Jardy reaparecerá en breve luciendo un hermoso estado de preparación y tal vez para adjudicarse una victoria más en su haber.

Hoy recorrió 1600 metros en 1'39" 4|5, finalizando con una acción muy linda.

TURPIN

Puede correr bien

Muy liviano va el pensionista del stud Lagrange a disputar el premio Miss Tonta y la ventaja que recibe de los candidatos más indicados puede ser causa de que al final salga airoso en la lucha que forzosamente ha de entablarse entre ellos.

Turpin en su último compromiso fué segundo de Tirsis, después de haber tenido que soportar todo el tren de carrera.

Dirigido por Borean hizo 1000 metros con tren suave.

CYLLEVAL

Anda muy bien

Aunque recientemente ha salido de perdedor debe tenerse en cunta al hijo de Val d'Or en el compromiso que tiene para mañana, pues tiene tanta chance como cualquiera de los demás concurrentes a juzgar por la manera de conducirse en privado.

Cylleval recorrió 800 metros en 48 4|5 con la monta de Torterolo, desempeñándose en este trabajo como para ocupar uno de los puestos de preferencia del marcador.

El pupilo del stud Indécis lleva como principales enemigos a Centauro, Sin Sal y Diamant Bleu.

LE POILU

Cuando inició su campaña en las pistas se tenía por un crack al hermano de Crocus, pero sus repetidos fracasos hicieron perder el tino a sus partidarios y éstos cambiaron de opinión creyendo que Le Poilú era... cualquier cosa.

Ahora reaparece el pensionista del stud Valentine con excelentes trabajos en privado y en condiciones de volver por su prestigio, lo que puede esperarse, pues hoy corría mucho en los 700 metros que lo trabajó Englander sin hacerlo desplegar todos sus medios.

SMOLENSKO

Es gran candidato

Viene repitiendo sus carreras este hijo de Polar Star en tal forma que en cualquiera que tome parte nos resulta un buen candidato y sobre todo en esas pruebas por sumas ganadas, donde los enemigos son "de su talla" y la mayoría le dispensa ventajas en el peso al pupilo del stud Shorthorn.

Smolensko ha de aprovechar mañana esas ventajas y costará gran trabajo a sus enemigos arrebatarle la victoria.

VIGILANT

Tiene un compromiso favorable

Entre los que aspiran a salir de perdedores en el premio Bósforo, ninguno con más títulos que este hijo de Amsterdam, que al reaparecer ocupó el segundo puesto de Alcanfor II en buen estilo.

Vigilant ha seguido en perfecto estado y así lo demostró esta mañana al recorrer en 42" 3|5 los 700 metros.

MONTAS Y COMPETIDORES

PREMIO BOSFORO

Primera carrera — 1700 metros

A las 2 p. m.

Sol	3	56	M. Altami'da
Matasiete	3	56	G. Ardouin
Vigilant	3	56	A. Verduri
Colin	3	56	D. Torterolo
Turbulento	3	56	no corre
Smile	3	54	C. Fenucci
Frondosa	3	54	E. Amuchá'g
Flos	3	54	S. Ruiz

PREMIO MI MAMITA

Segunda carrera — 1800 metros

A las 2.30 p. m.

Vulcano	4	58	A. Boreán
Crag	5	56	R. V. Lanatti
Quito	5	5[illegible]	E. Peñaloza
Hollis	4	53	A. Verduri
Smolensko	4	51	R. Rodrígue
Banquo	4	50	A. Orrego
Yupanqui	4	49	G. di Palma
Nebli	4	49	G. Greme

PREMIO ZUCARELLI

Tercera carrera — 900 metros

A las 3 p. m.

Navarrita	2	54	M. Coronel
Lila XII	2	54	no corre
Furlana	2	54	D. Torterolo
Humorada	2	54	no corre
La Boheme	2	54	S. U. Morale
Victorine	2	54	A. Grassi
Melani	2	54	G. Greme
Melancólica	2	54	F. Cichetti
Punta Volante	2	54	M. Acosta
Copa de Oro	2	54	D. Cardoso
Calandria	2	54	M. Altami'da
Virtuosa	2	54	J. González

PREMIO ZAR NICOLAS

Cuarta carrera — 900 metros

A las 3.30 p. m.

Tangage 54	2	54	A. Grassi
Holgazán	2	54	M. Altami'da
Prairial	2	54	no corre
Pedido	2	54	J. Fernández
Chimborazo	2	54	R. V. Lanatt
Busca Vida	2	54	X. X.
Balazote	2	54	J. González
Mago	2	54	S. U. Morale
Artero	2	54	R. Carabajal
Jocolí	2	54	D. Torterolo
Testaferro	2	54	no corre
Mulingar	2	54	no corre
Mon Droit	2	54	F. Casino
Lip Labor	2	54	M. Lema
Pelele II	2	54	E. Saavedra
Ambassador	2	54	G. Greme
Brabante	2	54	T.N.Fernánde
Triplepatte	2	54	D. Cardoso
Persistente	2	54	no corre
Kinkoró	2	54	A. Quinteros

PREMIO HABANO

Quinta carrera — 1600 metros

A las 4 p. m.

¡Iup!	4	59	E. Amuchá'g
C. B. Roqué	3	53	no corre
R. Admiral	3	53	M. Acosta
Alice	3	50	no corre
Dragona	4	42	no corre
Candileja	4	41	T. Torrilla

PREMIO ONE STEP

Sexta carrera — 1600 metros

A las 4.30 p. m.

Nazca	3	56	C. Fenucci
Gold Powder	3	56	M. Altami'da
Trifulca	3	56	J. Bastias
Silver Rose	3	56	A. Verduri
Mi Mamita	3	56	R. Carabajal
Monnaie d'Or	3	56	X. X.
Bombonniére	3	56	A. Sánchez
Bimba	3	56	E. Amuchá'g
Manía	3	56	A. Boreán
Chalada	3	56	M. Lema
Manda	3	56	D. Englander

PREMIO LA ILIADA

Séptima carrera — 1700 metros

A las 5 p. m.

Centauro	3	56	A. Grassi
Richmond	3	56	R. Rodríguez
Gringo	3	56	A. Verduri
Macilento	3	56	R. Rivero
Cylleval	3	56	D. Torterolo
Revoltoso	3	56	no corre
Dimant Bleu	3	56	E. Amuchá'g
Le Poilú	3	56	D. Englander
Sin Sal	3	56	G. Greme
Lazy Boy	3	56	A. Quinteros

PREMIO MISS TONTA

Octava carrera — 2500 metros

A las 5.30 p. m.

Pope	4	57	A. Verduri
Ñacurutú	4	54	A. Grassi
El Temerario	4	54	M. Altami'da
Gallipoli	3	49	no corre
Machucho	3	48	C. Fenucci
Turpín	4	47	A. Boreán

PRONOSTICOS DE LA PRENSA PARA LA REUNION DE MAÑANA EN PALERMO

	1.ª carrera	2.ª carrera	3.ª carrera	4.ª carrera	5.ª carrera	6.ª carrera	7.ª carrera	8.ª carrera	MES DE FEBRERO Gan.	Pla.	N/c.	Gan.	Pla.	N/c.
LA EPOCA	Vigilant	Smolensko	Melancólica	Balazote	R. Admiral	Mi Mamita	Cylleval	Ñacurutú	50	34	11	24	18	5
La Unión	Vigilant	Smolensko	Melancólica	Balazote	R. Admiral	Mi Mamita	Cylleval	Ñocurutú	54	27	14	28	15	8
El Diario	Colin	Smolensko	Melancólica	Kinkoro	R. Admiral	Mi Mamita	Cantáuro	Ñacurutú	51	29	14	30	15	4
Tits Bits	Vigilant	Smolensko	Melancólica	Balazote	R. Admiral	Mi Mamita	Cylleval	Ñacurutú	50	31	15	29	16	5
Il Roma	Vigilant	Smolensko	Furlana	Kinkoro	Candileja	Mi Mamita	Richmond	Ñacurutú	46	30	23	25	16	7
La República	Colin	Smolensko	Furlana	Jocolí	Alice	Mi Mamita	Cylleval	Ñacurutú	b2	26	21	25	12	14
La Voz Argentina	Vigilant	Smolensko	Melancólica	Balazote	R. Admiral	Mi Mamita	Cylleval	Ñacurutú	41	32	28	24	15	11
Guarino	Vigilant	Crag	C. de Oro	Kinkoro	R. Admiral	Manda	Gringo	Ñacurutú	39	32	25	22	12	12
Vida Ilustrada	Colin	Smolensko	Melancólica	Prairial	R. Admiral	Mi Mamita	Macilento	Ñacurutú	38	21	32	21	11	17
Revista Sportiva	Colin	Smolensko	C. de Oro	Triplepatte	¡Iup!	Manda	Le Poilu	El Temerari	37	34	23	11	18	15
El Tribuno	Colin	Hollis	Mleancólica	Balazote	R. Admiral	Manda	Cylleval	Ñacurutú	37	29	20	18	17	8
El Heraldo	Vigilant	Crag	Melancólica	Balazote	R. Admiral	C. Rise	Centáuro	Ñacurutú	36	24	25	13	14	13
Buenos Aires Herald	Vigilant	Vulcano	Melancólica	Balazote	R. Admiral	Mi Mamita	Centáuro	Sacurutú	33	29	30	13	14	15
La Patria degli Italiani	Colin	Hollis	Furlana	Kinkoro	Candileja	S. Rose	Cylleval	Pope	33	25	26	16	15	12
Le Courrier de La Plata	Colin	Nobli	C. de Oro	Jocolí	Candileja	Manía	Centáuro	Pope	32	29	26	12	14	15
El Diario Español	Vigilant	Vulcano	Furlana	Jocolí	¡Iup!	Manía	Centáuro	Ñacurutú	32	29	24	15	11	12
La Palabra de San Martín	Colin	Hollis	Melancólica	Jocolí	R. Admiral	Nazca	Centáuro	Ñacurutú	32	22	21	17	12	9
El Argentino (de La Plata)	Colin	Smolensko	La Boheme	Balazote	R. Admiral	Mi Mamita	D. Bleu	Ñacurutú	31	25	21	18	12	7
Italia del Popolo	Colin	Crag	Melancólica	Jocolí	¡Iup!	Bomboniére	Centáuro	Ñacurutú	31	25	28	14	13	14
El Oeste	Colin	Smolensko	Furlana	Jocolí	R. Admiral	Bomboniére	Centáuro	Ñacurutú	31	21	24	17	12	12
La Gaceta de España	Smile	Vulcano	C. de Oro	Jocolí	Candileja	Bimba	Centáuro	Ñacurutú	30	29	24	15	11	13
De La Plata Zeitung	Vigilant	Quito	C. de Oro	Jocolí	R. Admiral	Bomboniére	Centáuro	Ñacurutú	28	23	31	13	9	18
La Tarde (de La Plata)	Vigilant	Smolensko	Furlana	Jocolí	¡Iup!	Bomboniére	Gringo	Ñacurutú	28	21	28	15	11	18
Giornale d'Italia	Vigilant	Smolensko	Furlana	Jocolí	Candilea	Bomboniére	Centáuro	Ñacurutú	26	31	30	13	19	14
Fray Mocho	Vigilant	Crag	La Boheme	Triplepatte	¡Iup!	Mi Mamita	Centauro	Ñacurutú	26	25	14	12	12	6
Le Journal Français	Vigilant	Vulcano	C. de Oro	Jocolí	¡Iup!	S. Rose	Cylleval	Ñacurutú	25	30	23	9	17	13
Azzaman	Colin	Smolensko	Melancólica	Taugage	R. Admiral	Bomboniére	Cylleval	Pope	25	14	18	15	7	12
O'Balilla	Colin	Yupanqui	C. de Oro	Prairial	C. B. Roqué	S. Rose	Centáuro	El Teremar	24	28	27	12	9	17

DINERO

LA OCASION — — LA OCASION

Casa Retten — — San Martín [illegible]

CASA ESTABLECIDA EN 1890

Alhajas y Pólizas PAGO todo su valor y

VENDO A MITAD DE PRECIO DE JOYERIA

ABSOLUTA RESERVA — SAN MARTIN 289 - U. T. [illegible]

"Casino Pigall"

Calle MAIPU 340 - U. T. 7144 Avenida

Grandioso Restaurant - Cabaret

Todos los días de 6 a 8 p. m. APERITIVO TANGO y de 12 a 4 a. m. CHAMPAGNE TANGO

SALONES RESERVADOS

THE GREATEST NIGHT'S VARIETY

340 - MAIPU - 340

¿Necesita Vd. dinero?

Concurra a "La Mercantil" y lo tendrá en el acto. Esta antigua y acreditada casa es la que hoy paga el más alto precio por alhajas, brillantes y pólizas de empeño. Lavalle 886. U. T. 378, Libertad. Seriedad y reserva.

GINEBRA

Bols

SU COLOR AMBAR PALIDO COMPRUEBA SU VEJEZ

ARMENONVILLE RESTAURANT

Avda. Alvear y Tagle (Palermo)

Todos los días a las 8 p. m. y a las 12 p. m.

DINER Y SOUPER CONCERT

GRANDIOSAS FIESTAS DE GALA

FUEGOS ARTIFICIALES EN LOS JARDINES

Inauguración de la gran TERRAZA con vistas al río

Grandiosa reforma en los jardines

Especialidad en corderito al asador y poulet a la broche

Servicio de BRASSERIE en los jardines

DOS ORQUESTAS

Norte americana y típica criolla de F. CANARO

ANTIQUARY WHISKY ESPECIAL EL GRAN FAVORITO

E. M. DE SANTA COLOMA CHACABUCO 319

Cognac Bisquit Dubouché

Parque Japonés

PASEO DE JULIO Y CALLAO

TEMPORADA DE VERANO

ABIERTO TODAS LAS NOCHES

y de TARDE los DOMINGOS y DIAS FESTIVOS

...a la par de Catilinaria, ...gresión.
...pupilo del stud Laguna tiene ...carrera favorable para obtener ...primera victoria.

MULEY - MICKET

Están muy lindos

...tos dos productos del stud Al... continúan su training sin tropie... ...es probable que a mediados del ...de marzo puedan iniciarse en ...pistas con éxito.
...Muley, con Arcuri, y a la par de ...Micket, que dirigía Acevedo, hicieron ...00 metros, al freno, dejando buena impresión.

UTRECHT

...El representante del stud Don Gon... ...viene trabajando con regulari... ...y se cree que para el clásico ...puede hacer su rentrée.
...En la caballeriza se cifran gran... ...esperanzas en él y se cree que ...la presente temporada será uno ...de los campeones de fila en las prue... clásicas.
Hoy de mañana tuvimos oportuni... de verlo, mientras su entraineur ...Cardoso, lo sometía a un ejerci... de partida y atropellada de 700 metros.

CABALLO SRECOMENDADOS

Primera carrera — Vigilant, Colin.
Segunda carrera — Smolensko, Hollis.
Tercera carrera — Melancólica, Copa de Oro.
Cuarta carrera — Balazote, Tangage.
Quinta carrera — Royal Admiral.
Sexta carrera — Mi Mamita, Manda.
Séptima carrera — Cylleval, Centauro.
Octava carrera — Ñacurutú, Pope.

MI NENA

Retirada del training

La hermana de Tiny se ha mancado en uno de los trabajos a que fué sometida, lo que obliga a retirarla del training definitivamente.
En la semana próxima Mi Nena será enviada al Haras Maipú para destinarla a la reproducción.

TAKECARE

Corrida en 1600 metros

En la corrida a que fué sometido esta mañana por el jockey Acosta sobre una milla marcó el hijo de Diamond Jubilée 1'39" sin que en ella diese prueba de fatiga.
Takecare está listo para ser presentado en público.

MAROCCC

Este defensor del stud Los Cerrillos, que se decía llegaría hoy a Buenos Aires, recién será embarcado en Montevideo el lunes o martes de la semana entrante.
Marocco ha estado trabajándose en el hipódromo de la vecina orilla y viene dispuesto a reanudar en breve plazo su campaña.

CARMEN

Esta hija de Saint Wolf y Cassini, que pertenece al stud Los Cerrillos, ha sufrido un contratiempo en su training habiendo necesidad de aplicarle fuego.
Aunque el mal no reviste mayor gravedad, por el momento, ha de postergar el debut de la hermana de vientre de Heredia.

GRAN COSA

Reaparecerá en el Criadores

La hija de Val d'Or viene siendo preparada especialmente para que dispute el clásico Criadores, donde lleva muchas probabilidades y será la favorita de la opinión.
En la corrida que le dió hoy Torterolo en 1600 metros marcó 1'41" 3|5 suave.
Gran Cosa está en un estado insuperable.

PATITIESO

A este hijo de Pippermint y Viena del stud Indécis se le viene preparando para hacer su debut.
Hoy, dirigido por el jockey Torterolo y a la par de un compañero de ecurie, hizo 1000 metros a voluntad en 1'3" 4|5.

OCASION

No tardaremos en ver hacer su debut a esta propia hermana de Ocurrencia posiblemente con el mismo éxito que todos sus compañeros de techo.
Ocasión ha sido sometida esta mañana a un trabajo suave de 1000 metros a la par de Palospavos, otro producto que en breve correrá.
En este ejercicio demostraron excelentes aptitudes para las carreras de velocidad.

ZIG ZAG

1000 metros suave

Este hijo de Val d'Or se ha puesto muy lindo y por el momento parece que aguanta bien los rigores del training a juzgar por la forma de conducirse.
Con Torterolo recorrió 1000 metros sin ser obligado a emplearse en parte alguna.

PRETAL - DORAROA

Disputarán los primeros clásicos

Vienen siendo preparados especialmente para intervenir en los clásicos de productos que se disputarán el 14 de marzo próximo, donde serán los favoritos.
Pretal y Dorarca fueron trabajados hoy por el jockey Torterolo en partidas de 600 metros marcando 36".

FURLANA - JOCOLI

Estos dos pupilos del stud Villanueva B. que figuran anotados en las pruebas de productos andan bien en sus trabajos y en caso de que cumplan sus compromisos serán dirigidos por Torterolo.
Furlana y Jocolí serían nuestros favoritos en el caso de que estuviésemos seguros que serían de la partida.

MI MAMITA

Si cumple su compromiso la hija de Your Majesty, ha de ocupar uno de los primeros puestos en el premio que disputarán las yeguas de 3 años ganadoras de una carrera.
Mi Mamita ha corrido muy bien en sus últimas presentaciones y al pasar hoy la distancia de la partida reglamentaria, con la monta de Carabajala, marcó 41' 1|5 desplegando muy linda acción.

ÑACURUTU

Puede repetir su reciente triunfo

Ha seguido bien después de la hermosa victoria que consiguió al hacer su rentrée y tiene mañana una oportunidad favorable para agregar a su haber un nuevo triunfo por estar en su distancia predilecta y lucir un estado de training inmejorable el hijo de Polar Star.
Dirigido por el jockey Grassi el pupilo del stud A. B. pasó 1000 metros en 1' minuto finalizando bien.
Ñacurutú será el preferido de la mayoría en la prueba del desquite donde sus enemigos principales parecen ser Pope y El Temerario.

HEMOS OIDO DECIR...

Que entre Vigilant y Colin debe buscarse el ganador de la primera carrera.
—Que la mayoría se inclina más por el hijo de Amsterdam.
—Que Smolensko tiene una prueba sumamente favorable.
—Que Crag si cumple su compromiso puede ser un enemigo de consideración.
—Que Vulcano puede desempeñarse bien.
—Que en las potrancas perdedoras circulan rumores muy favorables de la debutante Furlana, cuyos ejercicios son sobresalientes.
—Que Melancólica, que ya ha corrido perdiendo una carrera por escasa distancia, es la señalada por la lógica.
—Que Copa de Oro anda muchísimo en privado.
—Que Virtuosa puede ocupar uno de los puestos de preferencia, de acuerdo con los aprontes que viene produciendo.
—Que Balazote, que al disputar su primera carrera largó mal y fué segundo de Leoufucó, es uno de los candidatos más aceptables.
—Que el debutante Tangage ha sido especialmente preparado por el entraineur Fernández y es sumamente veloz.
—Que Chimborazo tiene una corrida de 55" y puede desempeñarse bien.
—Que al debutante Jocolí si cumple su compromiso será difícil sacarlo de los primeros puestos.
—Que Kinkoro tiene tantas probabilidades como el mejor.
—Que a Royal Admiral la mayoría de los anotados le dejarán el campo libre.
—Que el hijo de Bijou Royal reaparece en excelente forma y que Candileja y ¡Iup!, tendrán que conformarse con escoltarlo.
—Que en la carrera de yeguas de tres años ganadoras aparecen varias con idénticas probabilidades.
—Que Silver Rose, Manda, Mi Mamita y Bombonnière, que hoy ha producido un excelente apronte, llevan casi idénticas probabilidades.
—Que Centauro reaparece con una corrida de 1'46 y merece mucha fe a su caballeriza.
—Que Gylleval que recién termina de obtener su primera victoria, resulta un serio enemigo en este nuevo encuentro.
—Que en la carrera del desquite Ñacurutú no tiene enemigos de consideración y debe imponerse fácilmente.

HOY EN PALERMO

Tours - Mayblossom — Los dos pupilos del stud La Mimosa se cotejaron hoy en la partida, marcando 41" y 1|5, dirigidos, respectivamente, por el peón y el jockey Grassi.
Macana — Que espera el turno para salir de perdedora, fué sometida por Fenucci en una corrida, marcando 1'44" 3|5 en los últimos 1600 metros.
Espumante — Está muy lindo este hijo de Druid, que recorrió con Rivero en 1'1" los 1000 metros de una partida.
Tirsis — Dirigido por Verduri, que lo hace desplegar todos sus medios, recorrió 1000 metros en 1' 3|5.
Escorpión — Hizo con el peón 700 metros en 41" 1|5 para que conserve su forma el pupilo del stud Provincial.
Cerilla — Dirigida por Borean recorrió en 42" los 700 metros.
Lady Ada — Va progresando esta hija de Old Boy, que recorrió 800 metros en 47" con buen final.
Mulato — Con la monta de Lanatti fué ejercitado suave en 600 metros.
Champion — Viene siendo ejercitado con regularidad este hijo de Calepino, que pasó en 42" la partida con Altamiranda.
Moselle — Con el peón recorrió en 44" la partida, suave. Anda mucho.
Bruce Lowe — Dirigido por su entraineur fué ejercitado sin exigirlo en 700 metros. Marcó 44".
Cynthia — Con Ojeda recorrió en un minuto una partida de 1000 metros. Está muy linda la pupila del stud Ituzaingó.
La Tourbie — En el gran tiempo de 58" 3|5 recorrió 1000 metros la hija de Old Man con la monta del aprendiz Ojeda.
Malandrín — Con Alejo Sánchez cubrió en 1'2" los 1000 metros. No fué mayormente exigido.
General Nivelle - Carmuchita—Dirigidos por el peón y el jockey Arduoin se cotejaron en 700 metros, marcando 41" 3|5.
Evocación — Con el aprendiz Orrego recorrió 700 metros en 42" 3|5.
Cabool — Pasó 1000 metros en 1'1" con la monta de J. Gez.
General Capdevila — Con Fenucci recorrió 800 metros en 48". Está hermosísimo.
Mulévola — Pasó en 41" 3|5 la partida con la monta del aprendiz Borean.
Blare — Sin mayor importancia pasó con el peón la partida.
Araña — Con Tedeschi hizo un buen apronte, marcando 46" 2|5 en los 800 metros.
Lavalleja — Dirigido por Lema recorrió en 43" la partida reglamentaria.
Rosal II — Con Bastías pasó el hijo de Flores la partida en 41" 2|5.
Comuna - Gama — Cotejadas en 700 metros marcaron 41" 1|2, con las montas de Bastías y Tedeschi.
Charol — Adelanta mucho. Con Berazategui fué eejrcitado en 47" los 800 metros.
Rey Puesto — Con el hijo de Charming no tardarán en cobrar sus partidarios. Fenucci lo pasó en 51" los 800 metros.
Macaco — Pasó en 42" 1|2 los 700 metros dirigido por Serapio M. Morales.
Tapiz — Sometido a una corrida en la milla se condujo muy bien dirigido por Borean.
Brillante — Con el citado aprendiz recorrió en 50" los 800 metros.
Telele - Crampón — Recorrieron en 59" los 1000 metros de una partida, dirigidos por Fenucci y el peón. Andan mucho e nsus trabajos.
Montana — Hizo 800 metros, suave, con la monta de Borean.
Glad Eye — Con el peón recorrió en 41" 3|5 la partida de práctica.
Petillant — En la milla que cubrió hoy con Pelletier marcó 1'41" 1|2 sin grandes esfuerzos.
Bósforo — Con Acevedo fué ejercitado en la partida en 42" 4|5. El hijo de Calepino está muy lindo.
Habano — Con Fenucci hizo 1000 metros en 1' 1|5 a la par de Tabernero.
Malambo III — Está mejorando mucho el pensionista del stud Lowland Boy y así lo demostró al recorrer en 41" 1|2 la partida con Acosta.
Ge fil có — Pasó 1000 metros en 1' 3|5 con la dirección de Fenucci.
Guilbert — Que anda bien en privado recorrió en un minuto los 1000 metros con Pelletier.
Steam — Con el peón marcó 48" y 1|2 en los 800 metros.
Story — Ejercitado en una partida suave por Grassi, marcó 43".
Tingel — Con Ruiz cubrió 1000 metros en 1'1", desplegando una acción seductora.
Matatías — Ejercitado en 2000 metros por Borean se condujo bien.

Hipódromo de San Martín

LA REUNION DE MAÑANA

De seis carreras se compone el programa de mañana, las cuales han reunido numerosas y buenas inscripciones.
La prueba inicial se largará, como de costumbre, a las 9.30 a. m.

Competidores y montas

Primera carrera, distancia 1.300 metros — 1 Monseñor II 56 kilos, Pena J. M.; 2 Micróbio 56, Castro C. A.; 3 Gral. Alvear 56, X. X.; 4 Saint Pere 56, X. X.; 5 Jaures 56, Claverie P.; 6 Imp 56, Aguilera A.; 7 Cartela 54, X. X.; 8 Aurora Boreal 54, X. X.; 9 Honin 56, Sánchez R.; 10 Sánchez 56, X. X.; 11 Los Principios 56, Gattafoni F.; 12 Tatita 56, X. X.; 13 Centurión 56, X. X.; 14 Manola II 54, X. X.; 15 Miss Pankhrusts 54, X. X. 15 Juwel 54, X. X.
Segunda carrera, distancia 1440 metros — 1 V. la Patria 56 kilos, Sánchez R.; 2 Don Benito 56, X. X.; 3 Honord 56, X. X.; 4 Pa los Patos 53, X. X.; 5 Volar Volar 51, X. X.; 6 Marjolaine 51, Olmos N.; 7 Sonieska 51, Pérez J.; 8 Mme. Wolf 51, Lencetti P.; 9 Destreza 51, X. X.; 10 Petty Blanche 51, Dufor J. P.; 11 Modesta II 51, Oubiña A.; 12 Moon 51, X. X.; 13 Blondine 51, Morales G.
Tercera carrera, distancia 1300 metros — 1 El Plumitas 58, X. X.; 2 Colibrí 54, Dufor J. P.; 3 Chiste 53, Olmos N.; 4 Invasor II 44, Solís J.; 5 Chusca 49, X. X.; 6 Footman 47, Ibarra P.; 7 Jaranilla 46, X. X.; 8 Guernessey 43, Pena J. M.; 9 Imp 42, X. X.; 10 Gallineta 42, Croce A.; 11 Juanecá 42, Avila J.; 12 Caña ed Ambar 40, X. X.
Cuarta carrera, distancia 2000 metros — 1 Sistrum 59 kilos Dellagiovanna R.; 2 Capri 56, Cabrera E.; 3 La Gigarrona 55, X. X.; 4 Lanús 54, Avila J.; 5 Jarfelt 52, X. X.; 6 Tableau 51, Pérez J.; 7 Bombón II 51, Sánchez R.; 8 Maniquí 50, X. X.; 9 Madrugadora 49, Oubiña A.; 10 Lamento 47, Pacin J.; 11 Old Green 44, Pena J. M.; 12 Majela 44, X. X.; 13 Alfanje 40, Caballero M.; 14 Horse Power 40, X. X.; 15 Don Pablo II 40, Croce A.
Quinta carrera, distancia 1300 metros — 1 Lady Sun 54 kilos, Pérez J.; 2 Mention 54, Caballero M.; 3 Tanguito 53, Romero F.; 4 Percanta 52, Oubiña A.; 5 Josefa 52, X. X.; 6 Whiribat 52, Gattafoni F.; 7 Santa Felicia 52, X. X.; 8 Mardita Sca 52, X. X.; 9 Kottle 52, Fernández D.; 10 Triana 52, X. X.; 11 Miss Pankhurts 51, X. X.; 12 Muschonga II 51, X. X.; 13 Jejen 50, Pena J. M.; 14 Imyriano 50, X. X.; 15 Alcides 49, X. X.; 16 Mazruka 49, Aguilera A.; 17 Juwel 48, X. X.; 18 Figura 46, X. Xo
Sexta carrera, distancia 1600 metros — 1 Setenta y Cinco 57 kilos, Aubiña A.; 2 Tanguero 57, Olmos N.; 3 Oberdán 57, Claverie P.; 4 Jaures 45, X. X.; 5 Chiste 54, Ibarra P.; 6 Ñandubay 54, Aguilera A.; 7 Fosfato 51, Avila J.; 8 Miñón 51, X. X.; 10 Monseñor II 48, X. X.; 11 Guernessey 48, Pena J. M.; 12 Conrado 48, X. X.; 13 Humber 46, Arlandini J.; 14 Tattita 45, X. X.

Hipódromo de Temperley

LA REUNION DE MAÑANA

Como de costumbre, se efectuará mañana en este hipódromo una reunión matinal de carreras, estando anunciada la primera para las nueve y media de la mañana.
De la estación Constitución saldrán trenes desde las ocho, cada cinco minutos.

MUNDO COMERCIAL

EXTERIOR

MAIZ

CHICAGO, febrero 28—Para cotizaciones en mayo: apertura, 137 5|8; intermedia, 137 3|8; clausura anterior, 137 5|8.
Para entregas a efectuarse en julio fueron anotadas estas cotizaciones: apertura, 131 1|2; intermedia, 131 3|8; clausura anterior, 131 3|4.

LINO

DULOTH, febrero 28 — Aquí fué negociado hoy el lino a entregar en enero, a estos precios: en la apertura, 466; intermedia, 463; clausura anterior 466.
Para entregas en ulio: apertura, 450; intermedia, 448; clausura 451.

MERCADOS NORTEAMERICANOS

Las diferencias de las cotizaciones en los centros de negocios de cereales de esta plaza son las que se expresan a continuación:

Operaciones de apertura

Chicago:		
Maíz diciembre		1|8
Maíz mayo		3|8
Duluth:		
Lino noviembre		s|c.
Lino diciembre		s|c.

Operaciones de intermedia

Chicago:		
Maíz diciembre	—	1 1|8
Maíz mayo	—	1 3|4
Duluth:		
Lino noviembre	—	5
Lino diciembre	—	6

MERCADO COMERCIAL DE LONDRES

LONDRES, febrero 28 — Las cotizaciones obtenidas hoy por los diversos valores realizados en la Bolsa de Comercio de ésta, son las siguientes:

Tipo de descuento del Banco Inglaterra, a	6 o|o
Cons. británicas, 1 1|2 o|o	49 3|4
Empréstito nacional 1897, 4 o|o. ley 3378, a	53.—
Emp. Arg. de Obras Públicas, 1880, 5 o|o	89.—
Emp. Arg. de Conversión de 1889, de 4 1|2 o|o	75.—
Emp. Arg. Interno de 1909, 5 o|o	89.—
Provincia de Buenos Aires, 3 1|2 oro, 1906, a	53.—

BOLSA DE PARIS

PARIS, febrero 28—

Renta francesa de 3 o|o	57.85
Id id de 4 o|o (1917) a	71.75
Id id de 4 o|o (1918) a	71.40
Id id de 5 o|o a	87.80

...OS ARGENTINOS EN LONDRES

LONDRES, febrero 28 — Fueron realizados hoy en la Bolsa de ésta los siguientes títulos:
Banco de la Provincia de Buenos Aires 3 1|2 o|o a 52 1|2.
Banco Anglo Sud Americano, a 12 1|8.
Ferrocarril Oeste de Buenos Aires, a 86 1|2.
Ferrocarril del Sur, a 86 1|2.
Ferrocarril Central Argentino, a 7...
Ferrocarril Buenos Aires al Pacífico, a 79 1|2.
Ferrocarril Central Córdoba (preferidas), a 33.
Ferrocarril de Entre Ríos, (ord). 1 3|16.
Cía. Primitiva de Gas (ord.), a 1 3|4.
Id id id (pref.) a 3|8.
Cía. Sansinena (obs. hip.) a 97.
Cía. de Tierras La Forestal (ord.), a 4 8|9.
Cía. Carnes congeladas British y Argentine (ord.), 7 8|9.
Harrods Bs. Aires 6 1|2 c|o (pref.) a 1 8|6.

DEMANDA Y OFERTA DE TITULOS

Solicitados en compra, fueron registrados hoy en la Bolsa de Comercio, los siguientes títulos:
Consolidado Italiano de 1918, Empréstito Francés de 4 o|o, de 1918.
Ofrecidos en venta fueron registrados los siguientes:
Obligaciones del Ingenio Santa Ana, Compañía General de Fósforos.

CAMARA GREMIAL DE CEREALES

Trigo: clase barletta, sobre dársena, a 16.10; id. clase de pan, sobre Bahía, a 15.85; id. id. sobre dársena, a 15.65.
Lino: base 4 o|o, sobre dársena, a 25.20.
Maíz: amarillo, sobre dársena, a 6.90.
Avena: base 47 kilos, sobre dársena, a 8.40.

MERCADO DE CEREALES A TERMINO DE BUENOS AIRES

Unica rueda

Entregas sobre dársena:
Trigo, para abril, 200 toneladas, a 16.08; 800 id. a 16.05; 400 id. a 16.03.
Maíz, para marzo, 200 toneladas a 7.97; 600 id. a 7.95.
Lino, para marzo, 100 toneladas a 25.60; para Abril, 2.200 id. a 25.15.

PRECIOS DE AJUSTE DE BUENOS AIRES

Trigo: entrega en dársena, en febrero, 15.95 $; en marzo, 15.95; en abril, 15.95; id disponible, 15.95.
Maíz: entrega sobre dársena, en febrero, 7 $; en marzo, 7; id disponible, 8.
Lino: entrega sobre dársena, en febrero, 27.50 $; en marzo, 25.80; id disponible, 27.50.
Avena: entrega sobre dársena, en febrero, 8.75 $; en marzo, 8.75; id disponible, 6.75.

MERCADO DE CEREALES A TERMINO DE ROSARIO

Unica rueda

Lino: para abril, 100 toneladas a 24.40, 100 id. a 24.55, 300 id. a 24.60, 100 id. a 24.62, 100 id. a 24.60, 100 id. a 24.55.

CAMARA GREMIAL DE CEREALES DE ROSARIO

Trigo número 1, a 15.50.
Trigo número 2, a 15.
Lino nuevo, a 24.75.
Lino viejo, a 24.75.
Maíz amarillo, a 5.40.

ENTRADA DE CEREALES

Once — Trigo 12.164 bolsas, triguillo 491, maíz 4956, lino 250, nabo 289, avena 2824, cebada 602, cebadilla 435, afrecho 500, porotos 361.
Sola — Trigo 2056, lino 448, harina 1740, alpiste 720.
Palermo — Trigo 1740, maíz 375, lino 896, avena 395, harina 1520, paja Guinea 225 atados.
Palermo — Trigo 1740, maíz 375, lino 896, avena 395, harina 1520.

MERCADO DE PASTO

Estación Caballito

Han entrado hoy a este mercado 1.480 fardos grandes de pasto y 250 chicos; en Palermo 1.286 chicos y 110 grandes; en Central Córdoba 450 chicos; en Rural 155 grandes; en Federico Lacroze 195 grandes.
Totales: 1.940 fardos grandes y 1.985 chicos.
Precios de venta:
Pasto alfalfa, fardos grandes, de 37 a 70 pesos; id chicos, de 26 a 65; mezcla, de 35 a 55, grandes, los 1.000 kilos.

MERCADO DE PATATAS

Estación Casa Amarilla

Han entrado hoy a este mercado 4.250 bolsas patatas: en Colegiales, 195; en Retiro, 494. Total: 4.9?1 bolsas.
Precio de venta:
Patata, según clase, de pesos 0.90 a 1.35 los 10 kilos.

MERCADO DE VACUNOS

(Liniers)

Se iniciaron las ventas en este mercado con plaza firme para todas las clases de hacienda, pero a medida que transcurrían los días y como las entradas aumentaban, los precios para las entradas de consumo, principalmente para los lotes de animales descarnados y faltos de clase, como también para vacas generales, empezaron a declinar paulatinamente hasta producirse ayer una sensible baja a causa de los fuertes arribos.
En lo que respecta a la venta de novillos mestizos, gordos y especiales de frigorífico, sus transacciones se desarrollan en todo momento con buena demanda y alrededor de $ 0.32 la libra, con excepción de la mañana de hoy que solo se obtuvo hasta $ 0.31.
Los lotes de novillos livianos encontraron cierta dificultad para su venta a causa de que los frigoríficos se interesaron por animales pesados; pero no obstante ésto sus precios variaron alrededor de $ 0.30 la libra.
Los novillitos y vaquillonas mestizas, especiales, fueron objeto a principios de semana de muy buena demanda e interés, pero día a día se fué notando menos competencia entre los compradores hasta llegar éstos a cotizarse en estos dos últimos días $ 0.33 a 0.35, por los mismos se pagó en los primeros días hasta $ 0.38 la libra.
Para vacas no hubo mayormente competencia entre los compradores, con excepción de las nuevas y gordas que se cotizaron a razón de $ 0.30 y hasta $ 0.31 en ciertos días; para las pesadas de grasa, a $ 0.28.
Para bueyes, toros y torunos sus precios continuaron flojos como en las semanas anteriores.
—En lo que atañe a la venta de la hacienda porcina, también se registró una apreciable baja en los precios, pero a pesar de ésto sus cotizaciones hoy al cerrarse el mercado eran satisfactorias, principalmente para los lotes gordos y de buena clase.
Hay que tener en cuenta que son solamente compradores los abastecedores locales y que esta apreciable baja notada en los precios en estos últimos días, es debido a las fuertes entradas.
La entrada de hoy en este mercado fué de 3332 cabezas, clasificadas en la siguiente forma: novillos 2231; vacas 904 y terneros 194. Porcinos entraron 195.
Los precios corrientes de la mañana fueron los siguientes:
Toros y torunos para consumo y para frigorífico, de pesos 140 a 165; novillos excepcionales id. a 261; id. m. especiales id. de 222 a 240; id. especiales id. de 200 a 217; id. m. gordos id. de 182 a 195; id. gordos id. de 163 a 178; id. generales para consumo de 125 a 156; novillitos especiales id. de 150 a 164 id. generales id. de 90 a 143; vacas excepcionales id. a 147 vacas gordas id. de 179 a 193; id. generales id. de 92 a 172; vaquillonas excepcionales id. a 166; id. especiales id. de 143 a 162; id. generales id. de 88 a 141; terneros especiales id. de 103 a 112; id. gordos id. de 87 a 98; id. generales id. de 51 a 39; id. mamones id. de 22 a 77.
Para porcinos especiales los precios variaron entre pesos 0.63 1|2 a 0.68 el kilo.

VENTAS DE HOY

BARGO LASCURAIN Y ETCHEGARAY
13 vacas gordas Lamadrid, $ 155; 1 id. espec. id. 185; 6 vaq. g. y c. gorda id. 125; 19 novillitos m|gordos E. Ríos 142; 48 novillos gordos id. 170; 6 terneros m|gordos id. 108; 3 vaq. g. y c. gorda id. 125; 3 torunos id. 185; 25 vaq. c|gorda C. Suárez, 110; 18 novillitos g. y c|gorda id. 118; 32 nov. c|gorda id. Ríos, 155; 36 novillitos gordos id. 130; 4 id. g. y c. gorda id. 117.
ACCAME BELLINI Y Cía.—
18 nov. m|espec. Alberti, $ 245.
AYARRAGARAY S. Y GOWLAND—
50 novillos gordos Villegas, $ 175.
ALVAREZ Y SPERONI—
10 novillitos b|carne E. Ríos, $ 137; 9 id. id. 135.
BAYONA JUAN—
2 novillos m|espec. Villegas, $ 220; 14 id. espec. id. 209; 28 id. gordos id. 170.
BENITES Y MURRE—
2 vacas espec. Merlo, $ 192; 2 id. id. 183.
BUNGE Y BORN Lda.—
44 nov. m|espec. G. Pinto, $ 238.
BELLOCQ E HITA—
3 vacas m|gordas Ayacucho, $ 160; 6 id. g. y c|gorda id. 130; 23 id. b|carne id. 160; 2 vaq. b|carne id. 90; 4 id. flacas id. 70.
CUCULLU FELIPE L.—
54 novillos b|carne Santa Fe, $ 110; 26 novillitos gordos Sulpacha, 135.
COOP. DE HACENDADOS—
4 novillos gordos G. Pueyrredón, $ 170; 24 id. c|gorda id. 158; 30 novillitos m. gordos id. 148; 14 id. gordos id. 123; 20 vaq. id. id. 132; 43 id. g. y c|gorda id. 122.
CROTTO HNOS.—
22 novillos gordos Córdoba, $ 135.
CRESPO Y RODRIGUEZ—
2 novillos g. y c|gorda, Chacabuco, $ 160; 7 vaq. gordas id. 130; 4 novillitos b|carne id. 100.
DE LOS SANTOS Y Cía. JOSE C.—
23 novillos gordos Pueyrredón, $ 173; 17 novillitos m|espec. id. 164.
DEVOTO Y Cía. Lda. TOMAS—
47 novillos espec. T. Lauquen, $ 221; 27 novillitos excep. id. 187; 2 vacas g. y c|gorda 9 de Julio, 125.
ETCHEVERRY Y Cía. JOSE C.—
45 vacas espec. Villegas, $ 190.
FAYANAS Y TELLAGORRI—
32 nov. gordos Caseros, $ 186; 12 id. id. 170; 6 novillitos b|carne id. 103; 3 vaq. g. y c|gorda id. 125; 12 terneros m. gordos id. 112.
GOÑI E HIJOS IGNACIO—
25 novillitos m|gordos Caseros, $ 144; 20 vacas espec. id. 180.
JOLLY EDUARDO—
40 novillos excep. Rodríguez, $ 261.
LYNCH Y Cía. LEANDRO—
22 novillos espec. Brandsen, $ 217.
LA EXP. ARGENTINA—
27 vacas espec. Rauch, $ 190; 3 id. gordas id. 144.
LANUSSE PEDRO Y ANTONIO—
24 terneros buenos Córdoba, $ 72; 12 id. id. 80; 7 toritos m|gordos id. 138; 9 novillitos g. y c. gorda id. 113; 24 terneros m|gordos id. 96; 20 id. espec. id. 104; 9 vaq. gordas id. 125; 25 nov. gordos id. 170; 3 id. c|gorda Santa Fe, 135; 6 vaq. id. id. 103; 8 novillitos flacos id. 60; 5 tern. mam. id. 23; 9 novillitos c. gorda id. 162.50; 21 id. flacos id. 64; 10 vaq. c|gorda id. 101; 23 novillitos id. 105; 31 vaq. flacas id. 73; 31 id. id. 81; 3 vacas m|gordas id. 159; 11 id. g. y c. gorda id. 118; 3 id. m. gordas id. 157; 17 id. gordas id. 146.50; 13 vaq. gordas id. 129; 14 vacas g. y c|gorda id. 132; 2 toros flacos Cañuelas, 100; 5 vacas g. Maipú, 159; 3 id. m|gordas id. 166; 11 id. gordas id. 147.50.
LALOR JUAN—
14 novillitos gordos E. Ríos, $ 128; 17 id. id. 135.50; 12 id. id. 137; 55 nov. g. y c. gorda id. 152; 3 vacas gordas Azul, 147; 10 vaq. c|gorda id. 102.50; 3 novillitos g. y c. gorda id. 120.50; 2 nov. c|gorda id. 159; 9 novillitos gordos id. 127; 8 vacas m|gordas Pellegrini, 164; 7 id. m|gordas id. 160; 12 id. espec. id. 193; 10 id. m|gordas id. 157; 8 id. id. Monte, 163.50; 6 id. gordas id. 153; 7 id. id. 139; 3 id. flacas id. 91.
MANTEL Y Cía.—
77 novillitos m|espec. Lauquen, $ 160. 8 toritos g. y c. gorda id. 129.
MIHURA Y Cía.—
38 novillos gordos Victoria, $ 170; 67 id. c|gorda id. 153; 33 id. g. y c. gorda S. Guillermo, 168; 10 novillitos espec. id. 152.
NOGUERAS AVALOS SALAZAR Y Cía.
8 vacas m|gordas Pellegrini, $ 175; 12 id. id. 165; 12 novillitos id. id. 145; 16 id. especiales id. 160.
PUIGGROS Y Cía.—
12 novillos gordos Victoria, $ 170; 6 vacas g. y c. gorda id. 137; 20 novillos c|gorda id. 158.
PEGASANO, ROCATAGLIATA Y Cía.—
27 novillitos gordos Córdoba, $ 127.
PALOU Y Cía. ANGEL—
45 novillos criollos Victoria, 148; 3 vacas id. id. 139; 11 id. id. 110; 4 novillitos id. id. 115; 5 vaq. id. id. 110; 12 id. id. 45.
RODGER Y Cía. G. H.—
3 vacas flacas Villegas, $ 36; 3 id. c|gorda id. 115; 13 novillitos g. y c. g. id. 123; 4 toros b|carne id. 140; 3 toritos b|carne id. 100; 4 vacas excep. id. 247.
SALABERRY Y BERCETCHE—
25 novillitos flacos Capital, pesos 47; 2 id. flacos id. 60; 75 novillos m. especiales Azul 228; 30 id. especiales Brandsen 222; 3 vacas gordas G. Paz 135.50; 2 vaquillonas m. especiales id. 136; 5 id. id. 163; 2 id. m. gordas id. 139.30; 2 vacas especiales id. 184; 4 id. especiales id. 274; 2 novillos c. gorda Capital 130; 7 id. id. 150; 7 id. id. 137; 5 vacas y. y c. gorda M. Chiquita 123.50; 2 id. m. gordas id. 170; 5 id. gordas id. 151; 6 id. id. 120.50; 2 id. especiales id. 159.50; 2 vaquillonas c. gorda Chacabuco 112.50; 2 id. m. gordas id. 139.50; 7 novillitos m. especiales id. 157; 4 novillos c. gorda id. 149; 4 id. gordos id. 174; 5 id. especiales id. 215; 2 id. m. especiales id. 240; 2 vacas gordas E. de la Cruz 142; 2 id. c. gorda id. 110.50; 4 terneros mamones id. 50; 3 vaquillonas c. gorda id. 105; 3 novillitos g. y c. gorda id. 119; 3 vaquillonas c. gorda Mercedes 100; 5 id. g. y c. gorda id. 122; 2 id. c. gorda id. 101; 5 terneros mamones id. 63; 6 vacas gordas id. 141.50; 8 terneros buenos id. 80; 5 id. id. 84; 7 vacas m. gordas id. 126; 15 novillitos gordos id. 132; 14 id. g. y c. gorda id. 125.
SUC. BELTRN SANSOT—
22 vacas m|gordas P. Central, $ 163.
SANTAMARINA E HIJOS—
7 vacas gordas Lamadrid, $ 140; 4 terneros buenos id. 60; 3 id. mam. id. 45; 13 vacas flacas id. 70; 7 id. gordas id. 140; 2 tern. mam. id. 50; 10 vacas g. y c|gorda id. 120; 9 toros b|carne id. 140; 6 novillitos m|gordos M. Chiquita, 145.
SALDUNA JUAN—
8 novillitos espec. Bolívar, $ 150.
URASUN Y Cía. PEDRO—
14 tern. buenos Azul, $ 85; 6 vacas m. gordas id. 175; 9 id. g. y c. gorda id. 135.
UNZUE ALZAGA Y Cía.—
14 nov. g. Guaminí, $ 175; 6 tern. id. id. 90; 7 id. mam. id. 63; 110 nov. c. gorda A. Alsina, 158.
VELAZ Y Cía. ANGEL—
50 nov. gordos Catriló, $ 182.

VENTAS DE CERDOS

FRERS JULIAN—
20 cerdos espec. M. Chiquita, $ 0.63 el kilo.
BELLOCQ E HITA—
28 cerdos espec. Brandsen, $ 0.63 1|2 el kilo.
SALABERRY Y BERCETCHE—
20 cerdos espec. Lobos, $ 0.64 el k.
LALOR JUAN—
48 cerdos m. espec. Saladillo, $ 0.66 el kilo.
ALCHOURRON HNOS.—
44 cerdos excep. G. Belgrano, $ 0.63 el kilo.
CRESPO Y RODRIGUEZ—
5 cerdos buenos Rojas, $ 0.42 el k.

MERCADO DE LANARES

(Tablada)

La entrada del día fué de 18.?68 animales, habiéndose vendido durante la mañana 15.317 cabezas adquiridas en la siguiente forma: Comp. Sansinena 5700, Swift 610, Armour 1266, Las Palmas 519, Wilson 1596, The Anglo 1418, Zárate 258 y 3950 para los matarifes locales.
Los precios corrientes del día fueron los siguientes:
Capones para matadero, de $ 24 a 27; id. frigorífico, de 15 a 22.50; ovejas id. matadero, de 15 a 32; borregos frig., de 10 a 16.50; id. matadero, de 7.20 a 9.50; cordero frig., de 8.70 a 9.

VENTAS DE HOY

BARGO LASCURAIN Y ETCHEGARAY
28 capones frig. C. Vidal, $ 17.50; 165 ovejas mat. id. 16.60; 178 capones frig. Bragayuva, 13.40; 250 borregos mat. id. 8.50; 150 capones frig. id. 17.50; 84 ovejas matad. id. 14.50; 110 borregos frig. id. 15; 18 id. mat. id. 9; 40 ovejas id. id. 27; 110 id. id. 22; 27 capones frig. Castilla, 17.50; 65 ovejas matad. id. 17.20.
CHAPAR Y Cía.—
279 ovejas matad. Newton, $ 19.
COOP. DE HACENDADOS—
202 capones frig. Azul, $ 20.50; 183 ovejas mat. id. 17.50; 236 capones frig. Aucón, 20.
DEVOTO Y Cía. TOMAS—
429 borregos mat. Magdalena, $ 9; 100 id. frig. id. 15.
ELORDY Y Cía. JUAN—
483 capones frig. Pampa, $ 28.
ESTREME HNOS.—
360 capones frig. Alzaga, $ 18.30.
PEÑA JULIO L. Y Cía.—
220 ovejas mat. Cobo, $ 17.50; 100 id. id. 16.
RUBINO Y ZUBIAURRE—
10 borregos frig. Vidal, 11.50 $; 40 ovejas matad. id. 18; 119 id. id. 16.50.
ROSSI ANGEL—
100 capones frig. Castillo, $ 17.60.
SALABERRY Y BERCETCHE—
184 capones pel. frig. Las Armas, pesos 21.50; 41 id. id. 19; 26 borregos id. id. 13.50; 40 ovejas mat. id. 20.50; 74 id. id. 15; 57 capones frig. Pourtalé, 18; 143 ovejas matad. id. 16; 165 capones frig. id. 19.60; 50 borregos id. 12.50; 189 id. id. 9.80; 32 ovejas mat. id. 17.
SUC. BELTRAN SANSOT—
81 corderos frig. Shaw, $ 10.20; 265 id. mat. Udaquiola, 6.80.
ALCHOURRON HNOS.—
137 capones frig. Armas, $ 27.10; 64 ovejas mat. id. 16.50; 122 id. Pirán, 17; 57 borregos frig. id. 15.50.
ANASAGASTI JUAN—
130 capones frig. Belgrano, $ 15.20; 45 borregos id. id. 13.
ARZENO F. B. HNOS.—
158 capones pel. frig. Ruano 21 $.
ALONSO Y BLAQUIER—
105 ovejas mat. Colón, $ 19.50; 276 id. id. 18.50.
BELLOCQ E HITA—
260 borregos mat. Udaquiola, $ 10.30; 370 id. id. 9.50.
ESTRUGAMOU FERNANDO—
170 capones pelados Frig. Castilla, pesos 19.40.
FRERS JULIAN—
25 capones Frig. Navarro, pesos 23; 89 ovejas matadero id. 16.70; 23 id. id. 13. 16.70.
GOÑI IGNACIO E HIJO—
180 capones Frig. Solanet, pesos 23.30; 102 id. id. Vergara 16.50; 36 id. matadero id. 15; 60 ovejas matadero id. 15.80.
GIRALT y A. LASTRA—
178 capones Frig. Miramar, pesos 29; 175 id. id. 20.90.
GIOJA Y ETCHART—
150 ovejas mat. Henderson, pesos 15.80.
HAM PATRICIO—
240 ovejas matadero Armas, pesos 18.20 115 id. id. 22; 44 id. id. 15.80.
OJAN F. y Cía.—
90 capones pelados Frig. Casalins, pesos 15.30; 54 borregos id. id. 8.50; 40 id. id. 11.30.
ORTIZ B. y Ca.—
78 corderos Frig. La Colina, pesos 8.70; 50 ovejas matadero id. 23.30, 75 id. id. 15.50.
PARERA MUÑOZ CARLOS—
120 ovejas matadero Curaré, pesos 10.80
PUIGGROS y Cía.—
60 borregos pelados Frig. Victoria, pesos 14; 80 id. matadero id. 12.50.
PALACIOS Hnos.—
128 capones Frig. Parish, pesos 17.70.
PARRAL ERNESTO—
126 capones pelados Frig. Olavarría, pesos 20.50; 30 id. id. 24; 24 ovejas matadero id. 16.
LINCH LEANDRO y Cía.—
31 capones Frig. Brandzen, pesos 27; 42 id. id. 22; 15 ovejas matadero id. 18.
LOURTET y Cía.—
119 capones Frig. Azul, pesos 21.50; 110 id. id. 23; 17 ovejas matadero Olavarría 21; 119 id. id. 18; 50 id. id. 21.
MARASPIN A. y Cía.—
143 ovejas matadero S. Ignacio, pesos 15; 15 borregos Frig. id. 10; 22 capones id. 15.50.
MARTINEZ DE HOZ Hnos.—
100 capones pelados Frig. Tapalcufú, pesos 19; 92 corderos matadero id. 9.
NOGUERAS AVALOS Y SALAZAR—
257 ovejas matadero Pehuajó, pesos 19.50.
IRIART A.—
25 ovejas matadero Guaminí, pesos 32; 100 id. id. 27; 80 id. id. 23.
LALOR JUAN—
81 capones Frig. Olavarría, pesos 17; 115 ovejas matadero id. 15.50; 183 capones Frig. Casalins 19; 15 corderos id. id. 9.
LANUSSE P. y A.—
120 ovejas matadero Sumbland, pesos 20.70; 30 capones Frig. id. 20; 170 ovejas matt. id. 18; 80 capones Frig. Vivoratá 20; 71 borregos id. Pardo 11.50; 208 id. matadero id. 7.20; 95 capones Frig. Parish 20; 82 ovejas matadero id. 16.50; 463 capones Frig. Azul 18; 155 ovejas matadero id. 18; 135 capones Frig. Udaquiola 18.50; 50 id. id. 15; 60 ovejas matadero id. 20; 170 borregos id. id. 8.70.

MARITIMAS

MAREA Y VIENTO

Hora	Pies	Pulgadas	Viento
6 a. m.	19	—	N. O.
7 a. m.	19	—	"
7 a. m.	19	8	"
9 a. m.	20	8	"

Chargeurs Réunis
Compañía Francesa de Navegación
OUESSANT Saldrá el 28 de febrero
CEYLAN Saldrá el 2 de marzo
PARA BURDEOS. — Vía Brasil y Lisboa. Tomando pasajeros para todas las clases.
Fort de Vaux
con cargamento, saldrá el 1.o de marzo para Dunkerque, no toma pasajeros
Para informes: P. Talhouarne, Agente General, Cangallo 315

Compagnie de Navigation Sud-Atlantique
PROXIMAS SALIDAS:
PARA BURDEOS, Vía MONTEVIDEO, SANTOS, RIO DE JANEIRO, BAHIA, LISBOA
"GARONNA" El 8 de marzo — "ASIE" El 29 de marzo — "LIGER" El 15 de abril
Para toda clase de informes y pasajes:
L. GRANDVAL & Cía., 433, Reconquista - B. Aires

VAPORES ESPERADOS

Italiano "Principessa Mafalda", de Génova, con pasajeros y carga.
Holandés "Gelria", de Amsterdam, con pasajeros y carga.
Inglés "Baymantar", de la rada, a cargar.
Mañana—
Inglés "Desecado", de Liverpool, con pasajeros y carga.

VAPORES A SALIR

Nacional San Francisco, para Río Grande, con garga.
Español "Infanta Isabel de Borbón", para Barcelona, con pasajeros y carga.
Noruego "Bayard", para Cristianía, con carga.
Francés "Ouesant", para El Havre, con pasajeros y carga.
Uruguayo "Treinta y Tres", para Nueva York, con carga.
Inglés "Caithness", para Belfort, con carga.
Americano "Transportation", para Nueva York, con carga.

VAPORES DE LOS RIOS

Llegaron hoy:
"Ciudad de Montevideo" y "Cabo Santa María", de Montevideo.
"Luna", del Carmelo y escalas.
Salen hoy:
"Ciudad de Montevideo" y "Cabo Santa María", para Montevideo; salen a las 10 p. m.

LINEAS DE LA COSTA SUR

Mañana saldrán para Río Gallegos y escalas el vapor "Camarones".

ENTRADAS Y SALIDAS DE BUQUES DE ULTRAMAR, HABIDAS EN EL PUERTO DE LA CAPITAL DESDE LAS 8 a. m. DE AYER HASTA LAS 8 a. m. DE HOY:

Inglés "Loods City", de la rada, en el dique 1, a cargar.
Inglés "Atlantic", de la rada, a cargar, en el dock Sur.
Francés "Fort de Troyon", de la rada, a descargar, en el dique 1.
Inglés "Khastum", de Campana, a completar su carga, en el dique 1.
Inglés "Bernini", de Londres, a descargar, en el dique 4.
Noruego "Sigma", de Montevideo, a cargar, en el dique 3.
Inglés "Gutherland", para Dunkerque, con carga.
Inglés "Murillo", para Liverpool, con carga.
Norteamericano "Lake Fague... dus", para Boston, con frutas.
Italiano "Savoia", para Gibraltar, órdenes, con frutos.
Griego "Achilleus", para ... con frutos.
Inglés "...", para ..., en lastre.
Norteamericano "Cokato", para Rosario, a cargar.
Inglés "Frankmere", para Nueva York, con frutos.

LLEGADAS DE BUQUES DE ULTRAMAR, HABIDAS EN EL DIA DE AYER A LA RADA EXTERIOR DE ESTE PUERTO.

Vapor italiano "Barón Kemeny", de 1.669 toneladas, capitán Gotobrich, de Gibraltar, enero 20, en lastre, a Dodero Hnos.
Vapor inglés "Promus", de 2.912 toneladas, capitán Smith, de Newport Mon, enero 26, con bolsas, a Ford.
Vapor inglés "Baymantar", de 2.261 toneladas, capitán Rush, de Marsella, enero 27, en lastre, a Chadwick, Weir y Cía.
Vapor inglés "Mallsida", de 1.33? toneladas, capitán Davis, de Valletta (Malta), enero 31, en lastre, a Dreyfus.
Vapor holandés "Noord", de 1.327 toneladas, capitán Schmit, de Fray Bentos, febrero 26, en lastre, a los señores Chadwick, Weir y Cía.
—También llegó el vapor italiano "Principessa Mafalda", procedente de Génova y escalas, con pasajeros y carga, el cual quedó en observación sanitaria.

VAPORES CON CORRESPONDENCIA A SALIR

Día 29: "Ceylán", llevará correspondencia para Brasil y Francia, a la 1 p. m., con alcance hasta las 7 p. m.
Día 3: "Highland Piper", llevará correspondencia para Brasil, Dinamarca, Grecia, Noruega, Bélgica, Portugal, Francia y la Gran Bretaña, a las 8 a. m., con alcance hasta las 7 p. m.

NAVEGACION

COMPAÑIA ARGENTINA DE NAVEGACION
(Nicolás Mihanovich), Limitada

Línea ... todas las noches, a las 10, con los vapores uruguayos "Ciudad de Montevideo" y "Venus".
Suspendidas provisoriamente por la huelga fluvial, las siguientes líneas:
Línea Salto y escalas.
Línea Colonia, Carmelo y escalas.
Línea Corrientes y escalas.
Línea Paraná, Alto Paraná, Paraguay y Alto Paraguay.
Para informes y pasajes, dirigirse a la administración, calle 25 de Mayo esquina Cangallo, Buenos Aires, Unión Telef. ... Avenida.

CAMBIOS BANCARIOS DEL DIA — A LA VISTA

BANCOS	Inglaterra	Francia	España	Suiza	Bélgica	Italia	N. América	Brasil
Nación Argentina	70.—	13.80	5.58	—	13.15	17.80	101.60	—
Provincia de Buenos Aires	—	—	—	—	—	—	—	—
Londres y Río de la Plata	—	—	—	—	—	—	—	—
Británico de la América del Sur	70 ¾	14.20	5.60	—	13.40	18.10	101.20	—
Español del Río de la Plata	70 ¾	14.15	5.60	6.—	13.35	18.15	101.40	19.300
Italia y Río de la Plata	70.—	14.—	5.62	6.—	13.40	18.—	100.90	—
Londres y Brasil	70 ¾	14.20	5.60	5.95	13.50	18.—	101.40	19.600
Galicia y Buenos Aires	—	—	—	—	—	—	—	—
Comercial Italiano	68.—	13.—	5.40	5.65	12.45	17.20	101.70	19.200
Francés y Río de la Plata	—	—	—	—	—	—	—	—
Popular Argentino	—	—	—	—	—	—	—	—
Nuevo Italiano	70.—	13.85	5.45	5.90	13.50	17.90	101.—	19.000
Francés e Italiano para la A. del Sur	70 ⅝	14.20	5.66	6.03	13.50	18.20	101.50	19.550
National City Bank	—	—	—	—	—	—	—	—
Anglo - Sudamericano	70 ⅞	14.20	5.65	6.10	13.75	18.11½	101.20	19.600
The First National Bank Boston	69 ¾	13.75	5.59	6.—	13.20	17.15	101.—	—
España y América	59 ⅞	13.90	5.60	5.90	13.40	18.—	100.50	19.000
Argentino Uruguayo	—	—	—	—	—	—	—	—
Comercial del Azul	70 ½	14.10	5.60	6.—	13.45	18.10	101.40	—
Alemán Transatlántico	—	—	5.55	5.80	—	—	101.60	—
Germánico de la América del Sur	—	—	5.58	5.80	—	—	101.50	—
Holandés de la América del Sur	70 ¾	14.15	5.50	5.80	14.—	18.—	101.50	—
The Yokohama Specie Bank Limited	70 [illegible]	14.15	—	—	—	—	101.40	19.200

Los bancos Germánico de la América del Sur y Alemán Transatlántico giran sobre Alemania a 82 marcos.

CRONICA DEPORTIVA

FOOTBALL

ASOCIACION ARGENTINA DE FOOTBALL

Con asistencia de 37 delegados se realizó anoche la asamblea anual de la Asociación Argentina de Football, con objeto de considerar la memoria y balance anual, y elegir las nuevas autoridades del consejo superior.

La memoria y balance fué aprobada por unanimidad de votos.

Después se pasó a elegir las autoridades, dando la votación el resultado siguiente:

Doctor Federico Luzio, 35 votos; vocales titulares: Rodolfo de Eyzaguirre, 37; Colón Vallebella, 35; Miguel A. Dos Reis, 35; Luis Gil, 35; José Lombardi, 35; Benjamín Toulouse, 35; W. Burton, 34; Alejandro Mohr, 37; F. Lacoste, 35; Juan Jaunzeena, 33; vocales suplentes: Canavari, 36; Cassinelli, 35; Wernes, 36; Ballaratti, 35.

FINAL DE INTERMEDIA

Boca Juniors v. Banfield

En la cancha que el Club de Gimnasia y Esgrima posee en Palermo, se jugará mañana a las tres de la tarde este encuentro por la final del campeonato de intermedia.

Como se recordará, este match se jugó por dos veces, terminando con un empate la primera vez de dos goals, y la segunda, de un goal, por bando.

Por lo tanto, el partido de mañana promete ser muy reñido y lleno de jugadas interesantes.

Los cuadros formarán de la siguiente manera:

Banfield: L. Bermasi; P. Meriggi y A. Rossetti; A. Frumento, L. Romero y T. Legerreta; R. López, A. López, T. Mander, A. Aragú y P. Medina.

Boca Juniors: R. Baleano; P. Angiese y H. Lamelas; J. B. Mainardi, D. Becana y A. Aquila; A. Carrotti, A. E. Bertolini, A. Taggino, C. Pozzo y A. Sánchez; suplente, P. Hamelink.

PARTIDOS AMISTOSOS

Mañana se gugarán los siguientes partidos amistosos:

Centenario Intermedia v. Adrogué Intermedia; Porteño 1.a o Intermedia v. Eureka 1.a o Intermedia; Huracán 1.a o Intermedia v. N. Chicago 1.a o Intermedia; Urquiza Intermedia y 2.a v. San Fernando Intermedia y 2.a; Germinal 3.a y 4.a v. Excursionista 3.a y 4.a; Progresista Intermedia y 2.a v. San Telmo Intermedia y 3.a; Germinal Intermedia y 2.a v. Argentinos Juniors Intermedia y 2.a; Sp. del Norte Intermedia y 1.a v. Palermo 1.a e Intermedia; Boca Juniors 1.a v. Belgrano (Rosario).

YACHTING

CLUB NAUTICO BUCHARDO

El domingo próximo se correrá en en triángulo oficial de este club una regata para yates de todo club.

En esta prueba se disputará la copa Molinari.

La señal de salidad será dada a las nueve de la mañana.

Para tomar parte en esta regata se han inscripto las siguientes yates: "Vacare" de la matrícula del club náutico San Isidro, conceado por don L. Bianchi; "Nemo", del Yacht Club Argentino, por D. F. J. Rivas; "Wenonah", del Tigre Sailing Club, por D. A. Bonquerni; "Chiquilla", del club náutico Belgrano, por D. B. Fernández; "Luján", del club náutico Buchardo, por D. J. Raimundi; Malagueña, por D. M. Furió; "París", por D. J. Filián; "Guasú", por D. L. Ferrari; "El Plata", por D. R. Fillián, y "Seasso", por D. D. Picasso.

TIGRE SAILING CLUB

Organizado por la comisión directiva de este club, se disputará el domingo próximo en el triángulo oficial del mismo, una regata para señoras.

La señal de partida será dada a la una de la tarde.

Tomarán parte en esta regata las siguientes embarcaciones:

"Sapphire", timoneado por la señorita M. Koch; "Lydia", por la señora L. Hope; "Pearl", por la señorita H. H. Hipwell.

Actuará de oficial de día el aficionado Miguel Madero.

LAWN TENNIS

CLUB ATLETICO F. C. OESTE

En las canchas de este club re disputará durante los días 13 y 14 de marzo próximo, un torneo americano mixed doubles, con ventaja secreta.

En la secretaría, Cucha-Cucha 350, se recibirán hasta el día 7 del mes próximo las inscripciones para este torneo.

REMO

CLUB REMEROS ESCANDINAVOS

Organizada por la comisión directiva de este club se disputará mañana en el río Luján (Tigre), frente al local de la institución, una regata interna.

El programa preparado es el siguiente:

Single Scull, distancia 600 metros. Inscriptos: G. Hordh, E. Schonberg, T. Werring, G. Holmstrom; H. J. Brunny H. Ter Jung.

Cuatro largos "shell", distancia 800 metros. Inscriptos: Bote número 1, J. Foght, O. Paulsen, B. Mathiesen, E. Johansen y H. Wikstrom. Bote número 2, C. Schonberg, G. Holmstrom, A. Manshaus, Th. Werring e Ivar Andresen. Bote número 3, K. Harbos, H. J. Bruun, H. Ter Jung, E. Schonberg y H. Morstedt.

Carrera para señoritas, distancia 300 metros. Las inscripciones se aceptarán en el local del club, poco antes de la hora anunciada para la largada.

Novicios Fours, distancia 600 metros. Inscriptos: Bote núm. 1: P. Barfod, A. Grieg, E. Borsum, L. Hannevold, H. Ter Jung. Bote número 2: A. Huus, G. Petersen, O. Lynge, J. Galbe, Ivan Andresen.

Canoa, distancia 300 metros. Inscriptos: G. Galbe, A. Aretander y G. Petersen.

Ocho largo. Inscriptos: Bote número 1, C. Schonberg, G. Holmstrom, A. Manshans, Th. Werring, K. Harboe, H. J. Bruun, H. Ter Jung, E. Schonberg y H. Wikstrom. Bote número 2, G. Hordh, H. Sorvik, H. Oxholm, J. Foght, O. Paulsen, B. Mathiesen, E. Johansen e Ivan Andresen.

Regatas para canoas. Inscriptos: Bote núm. 1, Th. Werring, H. J. Bruun, H. Ter Jung y G. Holmstrom. Bote número 2, O. Paulsen, [illegible] E. Schonberg y [illegible]

MOTOCICLISMO

CLUB MOTOCICLISTA NACIONAL

Mañana realizará esta institución la segunda excursión de la temporada por el premio Estímulo, habiéndose elegido el pueblo de Las Heras (F. C. Sud) como punto de destino.

Los excursionistas se reunirán en el local social para salir a las 6 a. m. Hasta esa hora se computarán los puntos para el premio Estímulo.

Actuarán de capitanes de ruta los señores Horacio Newbery y Eduardo Rezzonico y de pilotos zagueros los señores Miguel de la Cueva, Jaime Caplionch y Aquilino Larregui.

Los cubiertos para el almuerzo deberán solicitarse antes de las 6 p. m. de hoy en la sede social.

MOTO CLUB ARGENTINO

Con destino a Luján mañana se llevará a cabo la segunda excursión social por el premio de mototurismo del año en curso. La salida será dada por los capitanes de ruta, señores Pedro Vaccario y Juan F. Riganti, en la plaza del Congreso, a las 6.15 de la mañana debiendo encontrarse los participantes a las 6 en punto. El recorrido total de esta excursión es de 150 kilómetros.

—Con el propósito de entrenarse convenientemente para la disputa del octavo Criterium argentino de motociclistas, que como se sabe se correrá el 14 del mes próximo, mañana saldrán para recorrer el trayecto que media entre Buenos Aires y Rosario los siguientes corredores: Ernesto Blasco, Juan Balbi, Raúl Riganti, Antonio Gerli, Guido Taddia, Daniel Deletang, Alberto Lodieu y Alberto Loustanau.

NATACION

FEDERACION ATLETICA ARGENTINA

En la pileta de natación de la Asociación Cristiana de Jóvenes, Paseo Colón 161, se disputaron ayer ante numerosa concurrencia la pruebas eliminatorias de 100 y 200 metros correspondientes a los campeonatos argentinos de natación.

En la primera serie de 100 metros tomaron parte, F. Moller, E. Thompson y E. Torino, adjudicándose el triunfo el primero, segundo E. Thompson. Tiempo 1 minutos, 13 segundos 3|5.

La segunda serie sobre la misma tancia se clasificó vencedor W. Boyce, segundo N. de Olariaga, tiempo 1 minuto, 19 segundos 3|5.

En la tercera serie tomaron parte dos corredores. Vencieron F. Thompson; segundo J. M. Izaguirre. Tiempo 1 minuto, 34 segundos.

A continuación se corrió la primera serie sobre 200 metros. En esta prueba tomaron parte tres nadadores. Enrique Thompson, Arturo Thompson y José M. Izaguirre.

El triunfo se lo adjudicó Enrique Thompson. Tiempo 3 minutos, 26 segundos 2|5.

J. M. Izaguirre abandonó la prueba.

En la segunda serie F. Moller se adjudicó el triunfo en un tiempo de 2 minutos, 43 segundos 1|5.

Luego se disputó a serie sobre 100 metros para definir a qué competidor correspondía el cuarto puesto.

En esta prueba tomaron parte E. Thompson y N. Olariaga, después de una reñida lucha venció el primero. Tiempo, 1 minuto, 19 segundos 3|5.

Esta noche a las 9 se correrán en el local las finales de 100 y 200 metros y los campeonatos de 20 metros, de pecho y de espaldas.

ATLETISMO

ARMOUR CLUB

Con motivo de la inauguración del campo de deportes de este club situado en la calle Tagle 2810, se realizará mañana a las 3 p. m. un torneo atlético.

El programa preparado es el siguiente:

Partidos de lawn-tennis; partidos croquet; partidos bochas; carreras y varios juegos organizados por la comisión sportiva; partido de football Armour v. Estrabou y Cía.; partido de Base-ball.

WATER POLO

CLUB ATLETICO GATH Y CHAVES

Mañana a las 10 a. m. se disputará en la pileta de natación que este club posee en su campo de deportes, situado en Golf, un partido de watter polo entre dos equipos de la Asociación Cristiana de Jóvenes.

Los cuadros estarán así formados:

Equipo A: Stepanicio, Alegre, Bustamante, Ponisio, Doporto, Mercado y Richieri.

Equipo B: García, Cueto, Benítez, Cruz, Balestrini, Blanco, Dumas, Nin Mitchell, Rovira y Vigil.

El profesor Enrique Tiraboschi actuará de juez.

PEDESTRISMO

CLUB DEPORTIVO NACIONAL

Segundo Criterium de Apertura

Mañana se realizará, organizado por este club, el segundo Criterium de Apertura, en el recorrido Rivadavia y Rincón, por ésta a Moreno, Sarandí, Rivadavia, Sáenz Peña, Avenida de Mayo, Bolívar, Rivadavia, Balcarce, Victoria, Bolívar, Diagonal Sáenz Peña, Florida, Santa Fe, Pueyrredón, Rivadavia, hasta Junín.

Para disputar esta prueba se han inscripto los siguientes:

Por el Club Deportivo Nacional: Daniel Montenegro, Ramón Baudillo, Antonio Galeano, Alfredo Orlando, Segundo Porta, José Fernández Maitín, Angel Acosta y Pablo Caribone; por el Club Batlle y Ordóñez: José Caggiano, Emilio Menéndez, Roberto Genellino y Carlos Lamachia; por el Club Pedestre Argentino: A. Sánchez Villalba, Ramón Montenegro, J. B. Santoro, Vicente Calvo (hijo) y Horacio J. Castagnola; por el Club Pedestre San Martín: José A. Wellington, Genaro Rinavera y Anselmo González; por el Club Sportivo Barracas: José Tritoni, Urbano López, Francisco Luna y Francisco Etcheveste; por el Club Sportivo Nacional: Eduardo Vázquez, José Cabello y Domingo Entrecasa; por el Club Pedrestre Villa Crespo: Herminio de Saint Georges, J. Carlos Testorello y Carlos Faciones; por el Sport Club Jorge Newbery: Domingo y Gregorio Varela; por el Club Pedestre Capitán Almonacid: M. Bellagamba y O. Peredo; por el Club Atlético Gath y Chaves: Francisco Betti y Bruno Petrúngaro; por el F. C. O.: Agustín Fernández; por el Club Neptuno: R. E. Pose; por el C. P. Velocidad y Resistencia: G. Santillán; por el Club Atlético América: Antonio Burlando; Corredores Libres: J. Achar, Julio Diez, Jaime Maldonado, Federico Oruezabala, Manuel Pérez, Héctor Rigiardo, Francisco Carbonell, Celestino López y Horacio Salvador.

Los aficionados representantes de instituciones, deben llevar el distintivo de su club en parte visible, en caso contrario, deberán correr en calidad de libre.

Los corredores deberán encontrarse a las 6.15 del domingo en la secretaría, Rivadavia, 2020, para estar listos a las 6.45, a fin de efectuar los últimos preparativos, puesto que, indefectiblemente, a las siete en punto, será dada la señal de partida con el número de competidores presentes.

La comisión de carrera, formada por los señores Alejo Bacqué, Roberto Harsch, Eduardo y José Ursini Caraba, actuará como jueces de largada, llegada y cronometristas, tarea en la que serán secundados por miembros del C. D. del club.

La Federación Atlética Argentina ha designado sus representantes para la fiscalización de esta importante prueba, a los señores Adolfo Ristorini Arriola y Miguel Angel Aráoz, los que actuarán como cronometristas oficiales de la Federación.

La comisión de carrera ha designado los siguientes contralores fijos:

Rivadavia y Sáenz Peña: Oscar García y Fernando Campos; Avenida de Mayo y Bolívar: Edgardo Marranti y Alberto Sciegata; Balcarce y Victoria: Cosme Mucciolo y Mauricio Acattini; Florida y Santa Fe: Francisco Comercio, Rodolfo Vignale y Manuel Fernández; Santa Fe y Callao: Jacinto Aramburu y E. Iglesias; Santa Fe y Pueyrredón: Ludovico Riccio, Miguel Coronato y David Lonati; Pueyrredón y Rivadavia: Luis Picollo, Antonio Lorenzo y Enrique Perazzo.

Los contralores deberán presentarse a recibir instrucciones a la secretaría, el domingo a las 6.30 a. m.

Accediendo gentilmente a un pedido del C. D. de este club, la Federación Ciclista Argentina ha invitado a sus asociados a que contribuyan como contralores volantes a la tarea de la comisión de carrera.

TIRO

SOCIEDAD ITALIANA DE TIRO A SEGNO

En la última reunión de la comisión directiva de esta sociedad se resolvió inaugurar la temporada de tiro de 1920 el día 14 de marzo próximo, con un concurso público.

Durante el día de mañana se seguirá tirando de ensayo a 300 y 150 metros en el stand que posee en Villa Devoto.

TIRO A LA PALOMA

CLUB MAR DEL PLATA

MAR DEL PLATA, febrero 28. (De nuestro corresponsal) — Con la asistencia de numerosos tiradores se efectuó ayer en el "stand" del tiro a la paloma del Club Mar del Plata la disputa del premio "Indécis", consistente en una gran copa de plata donada por don Saturnino F. Unzué.

Anotáronse en el concurso que se disputaba con 8 palomas y 2 erradas, tirando los novicios a 23 metros, y los ganadores a 30, los siguientes tiradores: L. M. Ocampo, D. Schoo, Lastra, A. J. Olivari, S. Alzaga Unzué, F. Alzaga Unzué, J. Victorica Roca, J. Gómez, E. Riglos, C. Crotto, E. Ugarte, M. Roca, H. Pini, César González Guerrico, Adolfo Cabo, M. Ezcurra, Napoleón Paz (hijo), A. Olivari, A. Mihura, E. Tolomei, F. Lagos, J. Badano, J. Belletto, J. De Giacomi, P. Alegre, V. Fogli, J. Sanguinetti, A. Turco y L. V. Ruiz.

En la segunda paloma quedaron eliminados Luis M. Ocampo, Julio Victorica Roca y Vasco Fogli.

La lanzada de la tercera paloma provocó la eliminación de los tiradores S. Alzaga Unzué, Marcos Roca, M. Ezcurra, Napoleón Paz (hijo), J. de Giacomi, P. Alegre, J. Sanguinetti y L. V. Ruiz.

En la cuarta paloma quedaron fuera de concurso S. Alzaga Unzué, A. Mihura y J. Gómez.

La quinta paloma provocó la eliminación de D. Schöo, Lastra y A. Olivari.

Con la sexta fueron eliminados E. Tolomei y E. Riglos.

Con la séptima fueron dejados fuera de concurso H. Pini, Cabo y Badano.

Fueron en la octava quedando eliminados, los tiradores A. J. Olivari, E. Ugarte y J. Belloto.

En la siguiente fueron eliminados C. Crotto y F. Lagos.

En la décima paloma quedó fuera de concurso A. Turco y en la undécima le sucedió esto a César González Guerrico. Resultó, pues, vencedor, el joven aficionado A. J. Olivari con diez palomas muertas y una errada.

Se disputó más tarde un premio para parejas que fué ganado por A. Cabo y C. Crotto. Intervinieron en este concurso las parejas siguientes:

A. Cabo y C. Crotto, A. Olivari y F. Alzaga Unzué, E. Riglos y M. Roca, L. V. Ruiz y E. Ugarte, A. J. Olivari y D. Schöo Lastra, A. Mihura y V. Fogli, J. Sanguinetti y F. Lagos, E. Tolomei y F. Bómez, C. González Guerrico y A. Bellotto, H Pini y M. Ezcurra, J. Badano y J. De Giacomi, S. Alzaga Unzué y Napoleón Paz, J. Victorica Roca y A. Turco, Ocampo y S. Ocampo, P. Alegre y L. M. Ocampo.

Las diferentes pollas fueron ganadas por los aficionados C. González Guerrico, J. Bellotto, F. Alzaga Unzué, F. Gómez, E. Riglos, A. Mihura, F. Lagos y J. Sanguinetti.

AJEDREZ

NOTAS DE AJEDREZ

Recientemente se ha jugado en Londres un gran torneo de ajedrez a 40 tableros, en el que tomaban parte 40 personas por cada bando de parte del Club de Ajedrez de Hampstead y la Asociación de Midlexex.

Se realizó en el amplio y lujoso local de este último, triunfando, después de reñida lucha, el Club de Hampstead, por 20 1|2 puntos contra 19 1|2, que correspondieron a sus contrarios.

Como puede apreciarse, por el score marcado, debe haber sido muy intensa la lucha sostenida entre ambos competidores.

—El torneo de Campeonato del estado de Nueva York, que tiene lugar todos los años y que se jugó últimamente en el Club de Troy, finalizó con el triunfo de A. Kupickik, quien obtuvo 4 1|2 puntos sobre 6, segundo C. Jaffe 3 1|2, 3.o O. Chajes 2 1|2, y 4.o, J. Bernstein 1 1|2 puntos.

Esta clase de torneos, similares a los que se juegan entre nosotros, despiertan sumo interés entre todos los aficionados, sumando buen número los que se trasladan a Nueva York, desde los estados circunvecinos con el sólo objeto de presenciar las partidas del torneo.

—El Club Argentino de Ajedrez, que siguiendo una práctica establecida, no realiza concursos durante los meses de verano, al declinar éste, inicia ya sus actividades, ofreciendo a sus asociados un concurso de solucionistas de problemas, sugerido por el The Good Companion Chess Problem de Philadelfia, en ocasión del natalicio de Hashington.

El procedimiento seguido para estos torneos, es el siguiente:

A una hora determinada se entrega a los inscriptos un folleto conteniendo doce problemas inéditos de ajedrez, los cuales deben ser resueltos dentro de un tiempo fijado en dos horas. Se declara vencedor a aquel que haya dado solución correcta a mayor número de problemas. Segundo al que le suceda y tercero al que sucede a éste en soluciones correctas.

Este torneo se llevará a cabo mañana, a las 9 p. m.

La fiscalización del mismo estará a cargo de los jueces de torneo nombrados al efecto y del señor Arnoldo Ellerman, vicepresidente en Buenos Aires del Club patrocinante. Enviados por éste desde Philadelfia, se han asignado para este torneo importantes y valiosos premios.

Simultáneamente se jugará este torneo en el Club de Gimnasia y Esgrima de Rosario, fiscalizado por el enviado del Club Argentino, señor Adolfo Elías.

VARIAS

CLUB ATLETICO A LA CIUDAD DE LONDRES

El 11 de marzo próximo se realizará en el local de este club la asamblea general ordinaria de los socios del mismo con objeto de tratar la siguiente orden del día:

Consideración de la memoria y el balance general correspondiente al último ejercicio; ampliación de los estatutos y nombramiento de dos revisores de cuentas.

FESTIVAL DEPORTIVO

Organizado por el centro deportivo Trotadores se realizará mañana por la tarde en el stadium de la Sociedad Sportiva, en Palermo, un festival deportivo y en el cual se disputarán diversas carreras de trote en suikys.

LUZ

POTENTE Y BARATA

Pidan datos o catálogos a la Compañía Argentina de Alumbrado a Alcohol. DEFENSA 429, Buenos Aires

LA INMOBILIARIA

Seguros Generales

Capital y Reservas
$ c|l. 14.237.940,34

VIDA
INCENDIOS
ACCIDENTES DEL TRABAJO
GRANIZO
CRISTALES
MARITIMOS

DIRECCION GENERAL
SAN MARTIN 235/253

MONTES Y ESTANCIA SAN JOSE (S. A.)

Domiciliada en la calle 25 de Mayo 158. — Buenos Aires. — Autorizada por decreto del Superior Gobierno Nacional del 17 de agosto de 1909.

BALANCE TRIMESTRAL al 31 de Diciembre de 1919

ACTIVO	$ Paraguayos	$ m|n. c|l.	$ o|sellado
Acciones depositadas del Directorio			12.500.—
Campo "San José"			75.000.—
Cédulas Hipotecarias Argentinas		18.947.25	
Alambrados e Instalaciones			16.790.04
Muebles y Utiles		36.—	693.46
Haciendas			117.480.—
Caja y Bancos		7.224.58	7.223.61
Varios Deudores	4.770.04	28.324.83	2.509.54
Contribuciones y Patentes		1.000.—	
Gastos Generales		614.76	
Administración San José	68.002.24		568.20
Conversiones			24.815.47
	72.772.28	56.147.42	257.670.32

PASIVO	$ Paraguayos	$ m|n. c|l.	$ o|sellado
Capital			150.000.—
Depósito de Acciones del Directorio			12.500.—
Fondo de Reserva			17.767.04
Varios Acreedores	36.987.75		512.46
Frutos	658.—		228.98
Venta de Haciendas			658.—
Intereses y Descuentos		3.950.32	
Ganancias y Pérdidas			76.003.84
Conversiones	35.126.53	52.197.10	
	72.772.28	56.147.42	257.670.32

Buenos Aires, 23 de febrero de 1920. — Carlos M. Casado, Presidente; José Casado, Secretario; Pedro Casado, Síndico. 12|449 v. Feb. 28.

COMPAÑIA DE INMUEBLES Y HACIENDAS LIMITADA (S. A.)

Domiciliada en la calle 25 de Mayo 158. Buenos Aires. — Autorizada por decreto del Superior Gobierno Nacional del 3 de Julio de 1916.

BALANCE TRIMESTRAL al 31 De Diciembre de 1919

ACTIVO	$ m|n. c|l.
Acciones	158.100.—
Acciones depositadas del Directorio	25.000.—
Edificio	2.090.000.—
Campo "Las Palmas"	414.289.04
Campo "Las Norias"	139.340.—
Terrenos	60.440.—
Estancia "Las Palmas"	277.654.45
Estancia "Las Norias"	478.292.66
Muebles y Utiles	135.—
Francisco Córdoba	5.477.20
Recibos al Cobro	870.—
Caja "Las Norias"	1.260.80
Caja y Bancos	3.023.81
Intereses y Descuentos	21.100.09
Contribuciones y Patentes	12.555.—
Gastos Generales	21.697.29
	3.709.235.43

PASIVO	$ m|n. c|l.
Capital	3.000.000.—
Depósito de Acciones del Directorio	25.000.—
Fondo de Reserva	20.102.56
Obligaciones Hipotecarias	338.615.65
Varios Deudores y Acreedores	199.006.91
Rentas	91.874.—
Ganancias y Pérdidas	4.636.31
	3.709.235.43

Buenos Aires, 23 de febrero de 1920.—Carlos M. Casado, presidente; Pedro P. de Corral, secretario; Pedro Casado, síndico. 12|448 v. Febrero 20.

Exportación de carnes

El frigorífico La Blanca ha cargado en el vapor "Almanzora" para Southompton, 3381 cuartos de vacunos congelados y 1696 reses de carneros; en el vapor "Andes", para Southampton, 6367 cuartos de vacunos congelados; 275 reses de carneros y 165 corderos; en el vapor "H. Glen", para Londres, 3795 cuartos de vacunos congelados; 681 reses de carneros; en el vapor "Darro", 3530 cuartos de vacunos congelados; 776 reses de carneros; 784 id id corderos.

—El frigorífico Armour ha cargado en el vapor "Amiral Sallandrouze de Lamornaiz", con destino al Havre, 1087 reses de carneros y 15.870 cuartos de vacunos.

—El frigorífico Las Palmas ha cargado en el vapor "Atlanta", con destino a Italia, 12.179 cuartos de vacunos.

El mismo frigorífico ha cargado en el vapor "Highland Gleen" con destino aLondres, 2.113 reses de carnerbs y 3.870 cuartos de vacunos.

Cargado en el vapor "Normarista" para Inglaterra 1.282 reses de carneros y 18.125 cuartos de vacunos.

En el vapor "Andes" para Southamthon, 1383 reses de carneros y 3.971 cuartos de vacunos.

Para Liverpool igualmente, por cuenta del mismo frigorífico en el vapor "Davis", 7.632 cuartos de vacunos.

Farmacias de turno

Sección 1a. — San Martín y Tucumán, Florida 159.
Sección 2a. — Belgrano 257, Independencia 399.
Sección 3a. — C. Pellegrini 214, Sarmiento y Esmeralda, Cangallo 1201, Corrientes 1342.
Sección 4a. — Santiago del Estero y Belgrano, Avenida de Mayo y Lima, Tacuarí y Méjico, Carlos Calvo 871.
Sección 5a. — Viamonte y Paraná, Corrientes 1700, Callao 760, Cangallo y Paraná, Corrientes 2099.
Sección 6a. — Belgrano y Sarandí, Alsina 1801, Independencia 1401.
Sección 7a. — Bartolomé Mitre 2357, Corrientes 2600, Córdoba y Paso, Tucumán 2102, Pueyrredón y Sarmiento.
Sección 8a. — Alsina y Alberti, Jujuy 35.
Sección 9a. — Lavalle 3301, Rivadavia y Billinghurst, Córdoba y Billinghurst.
Sección 10a. — Urquiza y Alsina, Belgrano 3602, Victoria 3410.
Sección 11a.—Río de Janeiro y Rocamora, Corrientes 4515, Cangallo y Gazcón, Córdoba 3700.
Sección 12a. — Pedro Goyena y Senillosa, Independencia y Quintino Bocayuba, Independencia 4300, Constitución 4001.
Sección 13a. — Arenales y Suipacha, Carlos Pellegrini y Charcas, Libertad y Paraguay, Falucho 1131.
Sección 14a. — San Juan y Bolívar, Estados Unidos 602, Brasil 447.
Sección 15a. — Callao y Posadas, Arenales 1246, Ayacucho y Juncal.
Sección 16a. — Lima 1686, Carlos Calvo y Salta, Cochabamba 1202.
Sección 17a. — Anchorena y Peña, Charcas y Azcuénaga, Santa y Ecuador, Paraguay y Gallo.
Sección 18a. — Pichincha y Humberto I, San Juan y Solís, Entre Ríos y Garay, Independencia y Sarandí.
Sección 19a.—Las Heras y Paunero Salguero y Honduras, Santa Fe y Coronel Díaz, Soler y Alvarez, Juncal número 2902.
Sección 20a. — Constitución 2802, Carlos Calvo 2802, Independencia 2500 y 3402, San Juan 3158, Carlos Calvo 3601.
Sección 21a. — Triunvirato y Gurruchaga y Velazco y Thames.
Sección 22a. — Rivadavia 6800 y 7164, Avellaneda y Nazca, Avellaneda y Graneros, Neuquén 1001, Donato Alvarez 836, R. L. Falcón 2202, P. Unidas 1134.
Sección 24a. — Almirante Brown y Alegría, Suárez 253.
Sección 25a. — Rivadavia 8200, Laguna y Arrecifes, Provincias Unidas 3100, Uspallata y Piedras.
Sección 26a. — W. Villafañe y Montes de Oca.
Sección 27a. — Huergo y Arévalo, Federico Lacroze 3017 y Carranza No. 2005.
Sección 28a. — Brasil 1501.
Sección 29a. — Cabildo 2102, Juramento 1699, Monroe 2899.
Sección 30a. — Pedro 2093.
Sección 31a. — Cullen y Bucarelli, Monroe y Miller.
Sección 32a. — 3 Esquinas y Santa Adelaida, Iriarte 2199.
Sección 33a. — Giribone 284.
Sección 34a. — Caseros 2988 y 2600, Chiclana y Boedo, Monteagudo 799.
Sección 36a. — A. La Plata 1796.
Sección 37a. — Habana 3800, Avenida San Martín 3562.
Sección 38a. — Villa Lugano.
Sección 39a. — Cabildo 3400.
Sección 40a. — Rivadavia 9502.
Sección 41a. — Charcas y Serrano, Oro 2701.
Sección 42a. — Río de Janeiro 660, Rivadavia 5199.
Sección 43a. — Rivera y Malabia, Thames y Santa Rosa.

Círculos y sociedades

"Asociación Rivadavia y su partido. — La C. D. de este simpático centro recreativo ha resuelto realizar el sábado próximo en los salones del Centro de Almaceneros, Sáenz Peña 242, un gran festival artístico y danzante en honor del ex presidente del mismo centro don Leopoldo Azores. En ese acto que tendrá lugar a las 8.45 p. m. se desarrollará el siguiente programa de actos:

Primera parte: Sinfonía; ofrecimiento del acto por el presidente señor Fidel Mein. Se pondrá en escena por el cuadro filodramático de la sociedad la comedia en dos actos "Levantan muertos" de E. Blasco y Ramos Carrión.

Segunda parte: Sinfonía. La serenata, violín por el niño de 11 años Antonio Zilocchi.

Número de ventriloquía a cargo de un conocido profesional.

Sinfonía: Gran baile familiar.

Las invitaciones se hallan en venta en la calle Belgrano 2330.

Centro Serra Hermanos.—El centro recreativo Serra Hermanos ha organizado una fiesta campestre que se efectuará el domingo próximo en Vicente López, de acuerdo con el siguiente programa:

Punto de reunión, hall de la estación Retiro (F. C. C. A.); hora de salida, a las 7.45 a. m., saldrá el tren con pasajes reservados; a las 9 a. m., un sandwich con un cívico por persona; a las 9.30, carrera de la sortija; a las 10, cinchada entre solteros y casados; a las 10.30, carrera de lentitud, para veteranos (10 metros); a las 11, cinchada entre señoritas; a las 11.30, los pañuelos perdidos, para señoritas; a las 12 m. almuerzo: fiambres con ensalada de patatas, pollo a la portuguesa, asado de cordero, ensalada mixta, fruta, vino, cerveza y café; a las 2 p. m., romper la piñata, para señoritas y caballeros; a las 3, pintar el ojo al chancho; a las 3.30, premio en efectivo a sortearse entre los socios que presenten invitados; a las 4, reparto de premios; a las 4.30, te con leche o sandwichs; a las 6.30, regreso.

Círculo social "La Dalia".—En el salón de la calle Cangallo 1362, se efectuará el domingo a las 3.30 de la tarde, bajo los auspicios del círculo cuyo nombre nos sirve de epígrafe una reunión danzante.

La Boheme — Este centro recreativo anuncia una matinée mañana, en Paraná 555.

Círculo Social La Amistad y Club Florida — Hoy darán un baile en Rioja 668.

Rusticana Primitiva. — Esta noche a las 10 y 30 p. m., la Rusticana Primitiva realizará una fiesta danzante, donde será permitidos los disfraces.

El baile tendrá lugar en el Salón Augusteo, Sarmiento 1374.

Durante uno de los intervalos se distribuirán los premios adjudicados en las tertulias anteriores con motivo de las fiestas de carnaval.

De nuestra segunda edición de ayer

En la presidencia—

A la hora de costumbre llegó a la casa de gobierno el presidente de la república.

Recibió a varias personas entre ellas al doctor Crovetto vocal del Banco Hipotecario y al doctor Capurro, quien hoy renunció al cargo de presidente del Departamento de Higiene para aceptar su candidatura a diputado. En otro lugar de este número publicamos el texto de su renuncia.

Con los ministros atendió el estudio y despacho de asuntos de sus departamentos.

Mañana serán recibidos por el primer magistrado los caciques chaqueños de cuya llegada y gestiones que la motivan informamos aparte.

Obreros ferroviarios del puerto—

El ministro de obras públicas dictará en breve una resolución creando un escalafón de ascensos para el personal de maquinistas y foguneros del puerto de la capital que carece de él.

Los funcionarios públicos y la lucha electoral—

Ampliamos nuestra información de ayer referente a las medidas adoptadas para evitar la intromisión de los funcionarios públicos en la lucha electoral, insertando el texto de la circular telegráfica enviada por el ministro del interior a los interventores federales y que dice así:

"Convocado el pueblo de esa provincia para reorganizar sus poderes y renovar su representación en la H. cámara de diputados de la nación, debo significar a V. E. por encargo especial del señor presidente, su vivo anhelo de que se cumplan con la mayor escrupulosidad las disposiciones de la ley electoral en todo lo que pueda afectar a la prescindencia de los funcionarios públicos en la lucha partidaria.

Espero, en consecuencia que el señor interventor ha de prestar su más decidido concurso a este propósito de asegurar el libre ejercicio del derecho de sufragio, recordando a los funcionarios nacionales y provinciales, que actúan en ese estado, las prohibiciones de los artículos 69 y 70 de la ley electoral y 17 y 18 del decreto reglamentario del 31 de marzo de 1912; aplicando, a los que infrinjan esas disposiciones, las sanciones penales que correspondan.

Saludo a V. E. con mi consideración distinguida. — R. Gómez, ministro del interior."

Pagos realizados—

Por planillas de sueldos y gastos de la administración la tesorería general abonó 1.500.000 pesos moneda nacional.

Se han tomado las disposiciones del caso para dar comienzo el lunes al pago de las planillas por sueldos del mes que finaliza y que hayan tenido entrada en tesorería.

Nombramientos en el ministerio de hacienda—

Han sido nombrados en el ministerio de hacienda para impuestos internos, subinspector de 1a., del personal de inspección, a Ambrosio Delfino.

Para la administración general de contribución territorial, patentes y sellos, cobrador fiscal del 2o. grupo, secciones 6 y 8, circunscripción 8a., al señor Horacio Carbonell.

Para la aduana de La Plata, guarda almacén de muelles y depósitos, a Luis Burgos.

La creciente del Uruguay—

La comisión de estudios y obras del río Uruguay se ha dirigido a la dirección de navegación y puertos, haciéndole saber que la altura de las aguas en el puerto de Concordia llegó el 20 de noviembre último a 10 metros 60 centímetros por cuya causa hubo necesidad de trasladar el movimiento portuario a las nuevas obras construídas sobre el arroyo Manzores donde atracó el monitor "La Plata" sin ninguna dificultad.

Agrega el despacho que durante el tiempo que duró la crecida no se notó dificultad alguna para las operaciones de carga, ni hubo abarrotamiento en las calzadas ni en los puntos de atraque.

El informe contiene otros datos respecto a los efectos producidos por la creciente en Concepción del Uruguay y Gualeguaychú llegando a saber que esto no ha interrumpido los servicios de carga y descarga en alguno de ellos.

Los derechos al azúcar—

Con fecha 14 del mes en curso el poder ejecutivo promulgó la ley 11.002 sobre pago de derechos al azúcar sancionada por la cámara, cuyo texto es el siguiente:

Art. 1.o Desde la promulgación de la presente ley y hasta el 31 de diciembre de 1925 el azúcar refinado de (96) noventa y seis grados y más de polarización pagará un derecho específico de pesos 0.06 oro el kilo y el azúcar no refinado de menos de (96) noventa y seis grados de polarización, pagará un derecho específico de pesos 0.04 el kilo.

Art. 2.o Mientras subsista la patente al azúcar, creada por la ley sancionada el 24 de junio último por la legislatura de la provincia de Tucumán, regirá para los azúcares de procedencia extranjera una rebaja de pesos (0.0132) ciento treinta y dos diez milésimos de pesos oro por kilo sobre las tasas establecidas en el artículo anterior.

Art. 3.o Siempre que en alguna de las provincias productoras de azúcar se creara un nuevo impuesto al azúcar, los derechos aduaneros establecidos en el artículo primero serán reducidos por el monto equivalente al nuevo gravamen mientras que éste subsista".

El artículo 4 por el que se derogaba la ley 8877 de febrero de 1912 y las disposiciones que restringían la importación y exportación de azúcar fué vetado por el ejecutivo en el mensaje al congreso y que oportunamente hemos publicado.

Obras del nuevo puerto de la capital

Esta tarde se dió término en la dirección de navegación y puertos a la redacción del texto del convenio que se celebrará ad referendum del gobierno nacional, entre la empresa constructora del nuevo puerto de la capital y el jefe de la expresada repartición, para la prosecución de los trabajos dentro de un plazo de tres meses después de la ratificación de ese convenio por parte del ejecutivo nacional.

Como informamos oportunamente, en ese convenio se establecen, de acuerdo con la empresa, los nuevos precios de los materiales de construcción y de la mano de obra, en forma que consulta los intereses del fisco y de la empresa.

CONVOCATORIAS

ASOCIACION PRO MAESTROS DE ESCUELA — Por resolución del Directorio, adoptada en el día de la fecha, se convoca a los señores asociados a la asamblea Extraordinaria que se celebrará el día 6 de marzo a las tres p. m., en el local de la escuela Presidente Roca, Libertad 581.

Si la asamblea no tuviere lugar el día indicado, por falta de quórum, se celebrará el día 20 de marzo a las cinco p. m. en el local del Príncipe Jorge, Sarmiento 1281, a objeto de tratar la siguiente orden del día:

1.o Consideración de los proyectos de Reforma de los Estatutos presentada por la comisión ad hoc, designada a sus efectos por la asamblea del 17 de mayo de 1919, debiendo tratarse en primer término el proyecto de la mayoría.

2.o Designación de tres socios que aprueben y firmen el acta respectiva.

Nota: Se previene a los señores asociados que para esta asamblea regirá la reglamentación aprobada por el Directorio en sesión del 22 de enero de 1920 y publicada en el Boletín Mensual de Informaciones N.o 16.

12|429 v. Marzo 7.

BANCOS

The National City Bank of New York

Fundado en 1812, posee actualmente recursos que exceden de $ 1.000.000.000 dolares y 53 sucursales, incluyendo las de su afiliada la International Banking Corporation.

BUENOS AIRES
San Martín 84 y Rivadavia 2814.
ROSARIO DE SANTA FE [illegible]

BANCO ESPAÑOL DEL RIO DE LA PLATA — Casa matriz: Reconquista número 200. — Buenos Aires.

Capital suscripto $ 100.000.000.— m|n
Capital realizado 95.557.100.—
Fondo de reserva 48.951.485.06
Prima a cobrar 347.740.—

SUCURSALES EN EL EXTERIOR: Barcelona, Bilbao, Coruña, Génova, Hamburgo, Londres, Madrid, Montevideo, París, Río de Janeiro, San Sebastián, Valencia y Vigo.

SUCURSALES EN EL INTERIOR: Adolfo Alsina, Bahía Blanca, Balcarce, Córdoba, Dolores, La Plata, Lincoln, Mar del Plata, Mendoza, Mercedes (Buenos Aires), Nueve de Julio, Pehuajó, Pergamino, Rafaela, Rivadavia, Rosario, Salta, San Juan, San Nicolás, San Pedro (Buenos Aires), Santa Fe, Santiago del Estero, Tres Arroyos y Tucumán.

AGENCIAS EN LA CAPITAL: N.o 1, Pueyrredón 185; N.o 2, Almirante Brown 1201; N.o 3, Vieytes 1902; N.o 4, Cabildo 2027; N.o 5, Santa Fe 2201; N.o 6, Corrientes y Anchorena; N.o 7, Entre Ríos 1149; N.o 8, Rivadavia 6902; N.o 9, Bernardo de Irigoyen 304; N.o 10, Bernardo de Irigoyen 1600.

CORRESPONSALES DIRECTOS EN TODOS LOS PAISES

ABONA:
En cuenta corriente 1 o|o
Por depósitos a plazo fijo a 30 días 1 1|2 o|o
Id. id. id. a 60 días 2 o|o
Id. id. id. a 90 días 3 o|o
Id. id. id. a 6 meses 4 o|o
Id. id. id. mayor plazo Convencional
Id. id. en Caja de Ahorros después de $ 10 m|l. hasta $ 20.000 c|l., después de 60 días 4 o|o

COBRA:
En cuenta corriente 8 o|o
Descuentos generales Convencional

Buenos Aires, 1.o de octubre de 1919. — Joaquín Herrandis, gerente general.

BANCO FRANCES DEL RIO DE LA PLATA (Reconquista 157). — Sucursales: Rosario de Santa Fe, Bahía Blanca, Chivilcoy. Agencia: calle Rivadavia 2677. U. T. 5410 (Avenida). C. T. 3599 (Central).

Capital autorizado: $ 20.000.000 o|s. Realizado: $ 14.000.000 o|s. Reserva: pesos 1.400.000 o|s.

Se abona: Por depósitos en curso legal:
En cuenta corriente 1 o|o
En caja de ahorros, después de 60 días 4 o|o
A plazo fijo Convenc.

Se cobra:
Por adelantos en cuenta corriente y descuentos de pagarés de comercio y letras Convenc.

El Banco se ocupa de toda clase de operaciones bancarias. — R. Tobler, gerente.

BANCO DE LONDRES Y RIO DE LA PLATA. — Buenos Aires, Bartolomé Mitre 30. — Barracas al Norte, Montes de Oca 701. — Once, Pueyrredón 301. — Santa Fe 2122. — Bernardo de Irigoyen 1132. — Boca, Almirante Brown 1159.

La tasa de interés de este Banco, desde la fecha hasta nuevo aviso, será como sigue:

ABONA	Papel	Oro
Por depósitos a la vista con libreta	1 o|o	sin int.
Por depósitos en cuenta corriente hasta pesos 200.000 c|l.	1 o|o	sin int.
Por depósitos a tres meses, plazo fijo	3 1|2 o|o	1 o|o
Por depósitos a seis meses, plazo fijo	4 o|o	1 o|o
En Caja de Ahorros hasta 10.000 pesos curso legal, después de 60 días	4 o|o	Nil.

COBRA	Oro	Papel
Por depósitos en cuenta corriente	8 o|o	8 o|o

Sucursales en Chile: Santiago y Valparaíso; Asunción (Paraguay); Lisboa, Rua Aurea 32; Porto Alegre.

Buenos Aires, enero 10. de 1920. James Dey, Harry Scott, gerentes.

LICITACIONES

Ministerio de Obras Públicas de la Nación

DIRECCION GENERAL DE PUENTES Y CAMINOS

... a licitación pública para ... próximo, a las 3 p. m., ... provisión de la parte metálica ... puente a construirse sobre ... Quinto, en Villa Mercedes, ... de San Luis.

... en la dirección general de ... y caminos, Reconquista 575.

... Aires, enero 24 de 1920.

12|260 v. marzo 8

Ministerio de Obras Públicas

DIRECCION GENERAL DE IRRIGACION

...se a licitación pública para ... de dos mil ochocientos (2800) toneladas de cemento ... marcas aprobadas definitiva ... provisional, por la Dirección ... Obras Sanitarias de la Nación. ... condiciones pueden retirarse ... consultarse en la oficina de compras calle Belgrano 124, 1er. piso. ... propuestas se abrirán el día 1.o ... marzo de 1920, a las 3 y 30 de ... en presencia de los interesados que concurran. — El director.

12|286 v. 1 mar.

Ministerio de Obras Públicas de la Nación

Llámase a licitación pública para el día 3 de marzo próximo, a las 3 p. m., para la ejecución de las obras de reparación en los caminos de Lehmann a Ataliva y alcantarilla ... de luz en la prog. 3374, ... Egusquiza y alcantarillas de ... de luz en las progs. 4300 y ... y Sunchales, zona del ferrocarril Central Argentino, provincia de Santa Fe.

Datos en la Dirección General de Puentes y Caminos, Reconquista 575.

Buenos Aires, febrero 8 de 1920.

12|324 v. m. 8

Ministerio de Obras Públicas de la Nación

Llámase a licitación para el día 8 de marzo próximo, a las 2.30 p. m., para la ejecución de las obras de construcción de un puente de 20 metros de luz en el camino de Lehmann a Rafaela y reparación del camino de Lehmann a Ataliva, y de un puente de 5.25 metros de luz. F. C. de Santa Fe, provincia de Santa Fe.

Datos en la Dirección General de Puentes y Caminos de la Nación, calle Reconquista 575.

Buenos Aires, febrero 8 de 1920.

12|339 v. m. 8

Ministerio de Obras Públicas de la Nación

Llámase a licitación pública hasta el 12 de mayo a las 3 p. m., para la adquisición de tres bombas "Duplex" a vapor para presión hidráulica, de acuerdo con el pliego de condiciones que los interesados pueden retirar de la inspección general de máquinas navales, casa de gobierno, 3er. piso.

Las propuestas serán abiertas el día y hora indicados en la dirección general de navegación y puertos, en presencia de los interesados que concurran al acto. — Buenos Aires, febrero 20 de 1920.

12|409 v. may. 12

Ministerio de Obras Públicas de la Nación

DIRECCION GENERAL DE PUENTES Y CAMINOS

Llámase a licitación pública para el día 9 de marzo próximo, a las 3 p. m., para la ejecución de las obras de reparación de los caminos de la estación Correa a Colonia Reynaud, y construcción de un puente de 11 m. 81 de luz sobre la Cañada de Gómez a Bustinza, y construcción de un puente de 11 m. 81 de luz sobre la Cañada de Gómez a Carcarañá, en la zona de influencia del ferrocarril Central Argentino, provincia de Santa Fe.

Datos en la dirección general de puentes y caminos de la nación, calle Reconquista No. 575. — Buenos Aires, febrero 9 de 1920.

12|340 v. maz. 9

Ministerio de Obras Públicas

Llámase a licitación pública hasta el día 12 de marzo de 1920, a las 3 p. m., para adjudicar la demolición del edificio ex sucursal del Banco Español, ubicado en la esquina de las calles Pedro Mendoza y Vieytes (Capital Federal). Planos y pliegos de condiciones en la Dirección General de Arquitectura (Lima 287). — Buenos Aires, febrero 9 de 1920.

12|362 v. m. 12

Ministerio de obras públicas de la nación

Prorrógase hasta el día 31 de marzo próximo, a las 3 p. m., la licitación pública para la provisión del material metálico con destino al puente a construirse sobre el río Quinto, en Villa Mercedes, provincia de San Luis.

Datos en la Dirección General de Puentes y Caminos de la Nación, calle Reconquista No. 575.

Buenos Aires, febrero 11 de 1920.

12|380 v. mz. 31.

Ministerio de Obras Públicas de la Nación

Llámase a licitación pública para el día 18 de marzo próximo, a las 3 p. m., para la ejecución de las obras de reparación en el camino de Ucacha a Alejandro, zona del ferrocarril Central Argentino, provincia de Córdoba.

Datos en la dirección general de puentes y caminos, Reconquista 575. — Buenos Aires, febrero 18 de 1920.

12|382 v. mzo 18

Ministerio de Obras Públicas de la Nación

Llámase a licitación pública para el día 18 de marzo próximo, a las 3 ¼ p. m., para la ejecución de las obras de reparación del camino de Santa Eufemia a las Colonias del Oeste y Pedro E. Funes, en la zona de influencia del ferrocarril Pacífico, provincia de Córdoba.

Datos en la dirección general de puentes y caminos de la nación, calle Reconquista No. 575. — Buenos Aires, febrero 18 de 1920.

12|381 v. mzo. 18

Ministerio de Obras Públicas de la Nación

Llámase a licitación pública para el día 19 de marzo próximo, a las 3 de la tarde, para la ejecución de las obras en el camino de José C. Paz a Rodríguez, zona del ferrocarril de Buenos Aires al Pacífico, provincia de Buenos Aires.

Datos en la Dirección General de Puentes y Caminos, Reconquista 575. — Buenos Aires, febrero 19 de 1920.

12|408 v. 19 mar.

Ministerio de Obras Públicas de la Nación

Llámase a licitación pública para el día 26 de marzo próximo, a las tres y cuarto pasado meridiano, para la ejecución de las obras de reparación en el camino de Ucacha a Chazón, zona del ferrocarril Central Argentino, provincia de Córdoba.

Datos en la Dirección General de Puentes y Caminos, Reconquista 575.

Buenos Aires, febrero 26 de 1920

12|450 v. m. 26

Ministerio de Obras Públicas de la Nación

Llámase a licitación pública para el día 26 de marzo próximo, a las 3 p. m., para la provisión de setenta toneladas de cemento portland, marca aprobada por las Obras Sanitarias de la Nación. Entrega inmediata sobre vagón en el puerto de la Capital.

Las propuestas, que deberán ser extendidas en papel sellado de $ 5 moneda nacional y acompañadas de una boleta de depósito hecho en el Banco de la Nación Argentina por el importe del 3 o|o del valor de la provisión, serán presentadas en sobres cerrados y lacrados dirigidos al Director General de Puentes y Caminos de la Nación, Reconquista 575, y serán abiertos el día y hora indicados en presencia de los interesados que concurran. El pliego de condiciones y demás datos podrán ser obtenidos por los proponentes en la Secretaría de la Dirección. — El Secretario. — Dirección General, febrero 26 de 1920.

12|451 v. m. 26.

Ministerio de Relaciones Exteriores y Culto

Asilo Colonia Regional Mixto de Alienados en Oliva, provincia de Córdoba, F. C. C. A.

Llámase a licitación pública para la presentación de propuestas para la provisión de 800 toneladas de leña de algarrobo, 250 novillos en pie, 700 litros diarios de leche y harina de trigo para pan, durante el segundo cuatrimestre del año 1920.

La licitación pública tendrá lugar en la dirección del Asilo el día 24 de marzo de 1920 en presencia de los interesados que concurran. Las propuestas se abrirán en el orden establecido.

Por pliegos de condiciones y nómina de artículos licitados, ocurrir a la dirección del Asilo en Oliva.

Buenos Aires, febrero 23 de 1920.

El Director.

12|422 v. m. 8

Consejo Nacional de Educación

INSTRUCCION PRIMARIA OBLIGATORIA Y MATRICULACION DE LOS NIÑOS DE 6 A 14 AÑOS DE EDAD.

A los padres de familia, tutores o encargados

La matrícula escolar es obligatoria para todos los niños de 6 a 14 años de edad, del municipio de la capital, colonias y territorios nacionales; y los padres, tutores o encargados que no inscriban a los niños que tengan bajo su dependencia, incurren en multa de $ 5 a $ 100 m|n. (Arts. 17 y 44. Inc. 8. Ley número 1420).

Con el objeto indicado, la matriculación e inscripción de alumnos se efectuará desde el 2 de enero, en los Consejos Escolares; y en los locales de las escuelas a que concurrirán los niños en la forma y fecha indicadas en los carteles que el Consejo Nacional de Educación fija en los frentes de las escuelas y en los parajes visibles de la capital.

Para mayores datos e informes, dirigirse a la oficina de obligación escolar del Consejo Nacional de Educación, calle Rodríguez Peña 953, de 12 a 6 p. m. — El secretario general. 12|015 v. marzo 1.

Consejo Nacional de Educación

Llámase a licitación pública por el término de dos meses, para la adquisición del material necesario con destino a las escuelas dependientes del Consejo, durante el curso escolar del año 1921, de acuerdo con las bases y pliegos de condiciones preparados por la Dirección Administrativa que podrán consultar los interesados, todos los días hábiles de 12 a 6 p. m., a excepción de los sábados, que lo harán de 9 a 12 m.

La apertura de las propuestas, que deberán ser presentadas escritas a máquina, por duplicado, en un todo de acuerdo con lo establecido en las leyes de Sellos y Contabilidad, tendrá lugar el día 5 de abril próximo, a las 3 p. m. — El secretario general. 12|304 v. abril 5.

Consejo Nacional de Educación

Llámase a licitación pública por el término de quince días (15), para la provisión de seis mil seiscientas lámparas eléctricas necesarias para el servicio de reposición de las instalaciones en uso, de conformidad a la base y pliego de condiciones preparados por la Dirección General de Arquitectura, que podrán consultar los interesados todos los días de 12 a 6 p. m., a excepción de los sábados que lo harán de 9 a 12 m.

La apertura de las propuestas, que deberán ser presentadas escritas a máquina, por duplicado, en un todo de acuerdo con lo establecido por las Leyes de Sellos, Contabilidad y Obras Públicas, tendrá lugar el día 2 de marzo próximo a las 2 p. m. — El secretario general.

12|390 v. marzo 2.

Departamento Nacional de Higiene

Llámase a licitación pública para la provisión de un millón de placas de vidrio destinadas al Instituto de Vacuna.

Las propuestas se abrirán con las formalidades de práctica en la secretaría general de este departamento, el día 10 de marzo, a las 3 p. m.

Pliego de condiciones: sección Administrativa de 12 a 6 p. m.; sábados, de 9 a 12 m.

El Secretario General.

12|366 v. mar. 10

Ministerio del Interior

Buenos Aires, enero 27 de 1920

Atento a lo dispuesto por los artículos 11 y 23 de la ley de elecciones nacionales No. 8871 y la No. 10.834 que aprueba el censo nacional levantado en el año 1914 y fija la base de la representación parlamentaria,

El Poder Ejecutivo de la Nación

DECRETA:

Art. 1. Convócase al pueblo de la capital de la república para el domingo 7 de marzo próximo, con el objeto de que proceda a la elección de veintitrés diputados al honorable congreso de la nación, en la forma siguiente: once por renovación de la honorable cámara y en reemplazo de los ciudadanos Rogelio Araya, Augusto Bunge, Enrique Dickmann, Juan B. Justo, Lauro Lagos, Carlos F. Melo, Víctor M. Molina, Benjamín Bonifacio, Vicente C. Gallo, Arturo Goyeneche y Fernando Saguier, y doce por aumento de representación en virtud de la ley No. 10.834.

Art. 2. De conformidad con lo dispuesto en el artículo 56 de la citada ley No. 8871, cada elector votará por dieciséis diputados.

Art. 3. Comuníquese, publíquese, dése al registro nacional y archívese.

IRIGOYEN
R. Gómez

Es copia.
Máximo Reyna
Oficial mayor interino

12|300 v. marz. 7

Ministerio del Interior

DIRECCION GENERAL DE CORREOS Y TELEGRAFOS

Llámase a licitación pública por el término de diez días para la provisión de 4750 canastos de mimbre destinados al servicio de la repartición. Por el detalle y pliego de condiciones ocurrir de 12m. a 6 p. m., todos los días hábiles, y de 9 a. m. a 12 m. los sábados, a la oficina de compras de correos y telégrafos, Victoria No. 296, en cuyo local se recibirán y abrirán públicamente las propuestas el 5 de marzo próximo venidero, a las 2 p. m. — Buenos Aires, febrero 3 de 1920. — El vicedirector general.

12|319 v. m. 5

Ministerio del Interior

Dirección general de Correos y Telégrafos

Llámase a licitación pública por el término de quince días para la provisión de 4000 uniformes de paño destinados al personal de calle de la repartición. Por el detalle y pliego de condiciones ocurrir de 12 m. a 6 p. m., todos los días hábiles, y de 9 a. m. a 12 m., los sábados, a la oficina de compras de Correos y Telégrafos, Victoria 296, en cuyo local se recibirán y abrirán públicamente las propuestas el 8 de marzo próximo, a las 2 p. m.

Buenos Aires, febrero 7 de 1920.

El Vicedirector General.

12|334 v. m. 8

Ministerio de Guerra

Dirección General de Administración

AVISO

Llámase a licitación pública para el día 12 de marzo próximo, a las 4 p. m., para la provisión de diversos artículos necesarios para la confección de diversas prendas de vestuario y equipo que precisará el ejército durante el corriente año.

Por datos y pliegos de condiciones, concurrir a la 4a. división de esta Dirección General de Administración cualquier día hábil de 9 a. m. a 6 p. m.

(Fdo.): Claudio Rosales
Coronel-Secretario interino.

12-441 v. m. 12

Honorable cámara de diputados de la nación

Llámase a licitación conjunta para la impresión del Diario de Sesiones volante y permanente de la honorable cámara en el período legislativo de 1920, de acuerdo con las bases y condiciones aprobadas por el señor presidente, que los interesados pueden recabar del cuerpo de taquígrafos, de 2 a 6 p. m., y que se insertan en el Boletín Oficial. El acto tendrá lugar el lunes 22 de marzo de 1920, a las 3 p. m., en el despacho del señor secretario. — Buenos Aires, febrero 12 de 1920. — Gregorio Dillon, director del cuerpo de taquígrafos.

12|383 v. mz. 13

H. Cámara de Diputados de la Nación

Llámase a licitación para la ornamentación y moblaje del gran hall del palacio del H. congreso, y parte del moblaje y decoración del salón comedor de la H. cámara de diputados.

La licitación tendrá lugar el día 22 de marzo de 1920, a las 3 p. m., reservándose la presidencia de la H cámara el derecho de aceptar en todo o en parte las propuestas que se presenten o rechazarlas todas, dejar sin efecto la licitación y llamar a una nueva.

El pliego de condiciones, modelos, etc. se encuentran a disposición de los interesados en la contaduría de la H. cámara. — Buenos Aires, 20 de febrero de 1920. — El secretario.

10|416 v. marzo 20.

Comisión asesora de asilos y hospitales regionales

Llámase a licitación pública, por el término de treinta días, a contar de la fecha del presente aviso, para la ejecución, por contrato de unidad, de las obras proyectadas para la ampliación de la sección mujeres, del Asilo Colonia Regional Mixto de Alienados, en Oliva, provincia de Córdoba, constituidas por siete edificios. La licitación tendrá lugar el día 22 del próximo mes de marzo, a las tres pasado meridiano, simultáneamente, en el despacho de la comisión asesora de asilos y hospitales regionales, Belgrano 909, 2o. piso, capital federal, y en el del señor juez federal de Córdoba, en la ciudad de este nombre. A la hora indicada serán abiertas las propuestas, y desde ya pueden consultarse los antecedentes de la licitación, en los locales referidos. — Buenos Aires, febrero 22 de 1920. — Inspección general interina.

12|431 v. mar. 22

Dirección de desagües de la provincia

Llámase a licitación para la pintura, reparación y ajustaje de todos los puentes metálicos existentes en los canales. Las bases, pliego de condiciones y demás datos, se facilitarán en la secretaría de la dirección, Cangallo 833, todos los días hábiles de 2 a 5.30 p. m.

Las propuestas deberán ser presentadas en secretaría en sobre cerrado antes del día 2 de marzo de 1920, a las 3 p. m., fecha y hora en que serán abiertas en presencia de los interesados que concurran. — Buenos Aires, 29 de enero de 1920. — M. G. Mallo, administrador secretario.

12|302 v. marz. 2

Provincia de Tucumán

Llámase a licitación pública por el término de treinta días hábiles, desde la fecha para la provisión de artículos de imprenta y encuadernación para los talleres gráficos de la Cárcel Penitenciaria, cuyo detalle se indica en el respectivo pliego de condiciones.

Las propuestas serán presentadas en la secretaría de la Cárcel Penitenciaria, en papel sellado provincial de cinco pesos la primera hoja y de un peso las subsiguientes, serán acompañadas del certificado de depósito de garantía, de acuerdo al pliego de condiciones, de la respectiva patente y en sobre cerrado y lacrado.

La apertura de las propuestas tendrá lugar el día 17 de marzo p. v. a horas 9 a. m. en la dirección de la Cárcel Penitenciaria, en presencia de las personas que concurran al acto.

Los pliegos de condiciones se encuentran a disposición de los interesados en la secretaría de la Cárcel Penitenciaria, de 8 a 11 a. m. todos los días hábiles.

Tucumán, febrero 5 de 1920. — J. Lillo. 12|349 v. marzo 9.

Provincia de Tucumán

DEPARTAMENTO GENERAL DE POLICIA

Llámase a licitación pública por el término de treinta días a contar desde la fecha del presente aviso, para la provisión de cien monturas completas, tropa escuadrón de seguridad.

El pliego de condiciones se halla en esta oficina a disposición de los interesados. — (Fdo.): Eduardo Duhart, comisario de órdenes, interino.

12|457

PROVINCIA DE CORDOBA

Ministerio de Gobierno

LICITACION

De conformidad a lo dispuesto por decreto de la fecha N.o 5765 serie A., llámase a licitación para la provisión de uniformes de invierno con destino a las policías de la capital, ciudades y villas de campaña, escuadrón de seguridad, guardia de cárcel, piquete de guardia de cárcel y escuadrón de seguridad de Río Cuarto, intendente del palacio de gobierno, porteros, ordenanzas, mandaderos, ascensoristas, etc. al servicio de las reparticiones dependientes de la administración.

Las propuestas deberán ser presentadas en la subsecretaría del ministerio de gobierno hasta el día 10 del próximo mes de marzo a las nueve a. m., hora en que serán abiertas en presencia de los interesados que concurran al acto, debiendo ser escritas en papel sellado provincial de cinco pesos y acompañadas de un certificado de depósito efectuado en el Banco de Córdoba a la orden de S. S. el señor ministro de gobierno, por el importe equivalente al diez por ciento del valor total de la propuesta.

Por informes dirigirse a la sección administrativa de la policía de esta capital, o a la oficina expositora informativa y de recaudación de la provincia de Córdoba, en la capital federal (Rivadavia 1435).

Córdoba, febrero 19 de 1920. — Miguel Rodríguez de la Torre.—Subsecretario de gobierno.

v. marzo 10.

Intendencia Municipal de la Capital

Licitación para la provisión de muebles

Llámase a licitación para la provisión de muebles con destino a las dependencias del hospital Parmenio Piñero. Tendrá lugar el día 1°. de marzo próximo, a las 2.30 p. m. El pliego de condiciones puede consultarse en la oficina de licitaciones.—Buenos Aires, febrero 19 de 1920.

12|423 v. feb. 29

Licitación para la provisión de forrajes

Llámase a licitación verbal para la privisión de 150.000 kilogramos de pasto seco; 100.000 kilogramos de maíz; 100.000 kilogramos de avena o cebada y 10.000 kilogramos de afrecho, de acuerdo con el pliego de condiciones que puedo ser consultado en la administración general de limpieza, o en la oficina de licitaciones, Avenida de Mayo 525, primer piso.

Las propuestas serán oídas el lunes 1.o de marzo próximo, a las 4 de la tarde, en la administración de limpieza, Santa Fe 1643.

12|454 v. F. 29

PAVIMENTACION

En cumplimiento del art. 10 de la ley de pavimentación 7091 y del 1.o de su ordenanza reglamentaria, se cita a los propietarios del pasaje Centenario entre Olamendi y Campichuelo, cuyo afirmado va a construirse en virtud del contrato estipulado entre los vecinos propietarios y los empresarios señores A. Tardito y Cía., aprobado en el expediente 39164 T. 919, para que comparezcan a la inspección de catastro del departamento de obras públicas (Avenida de Mayo núm. 525, 4o. piso), a fin de que presten su conformidad con la extensión, forma y límites asignados a sus respectivos inmuebles.

Fíjase, para tal objeto, el plazo improrrogable de quince días a contar desde la fecha.

Una vez expirado éste, y durante los quince subsiguientes, podrán hacerse las reclamaciones referentes al prorrateo del costo de la obra, ante la inspección general de calzadas (Avenida de Mayo número 525, 4o. piso) cuya dependencia tendrá a disposición de los contribuyentes las planillas de liquidación.

La falta de presentación dentro de los términos citados, dará por consentidas y conformes las referidas operaciones, y anulará cualquier reclamación que en lo sucesivo se interponga. — Buenos Aires, febrero 21 de 1920. — El secretario.

12|125 v. marzo 6.

Licitación para la enajenación de cajones de kerosene y latas vacías.

Llámase a licitación para la enajenación de 5.000 cajones de kerosene con sus respectivas latas vacías. Tendrá lugar el día 9 de marzo próximo, a las 2.30 p. m. El pliego de condiciones puedo consultarse en la oficina de licitaciones. — Buenos Aires, febrero 23 de 1920. — El secretario.

12|459 v. mar. 8

Cementerio del Oeste

Se previene a las personas que tengan deudos depositados en los nichos del cementerio del Oeste, cuya ubicación y nombres del cadáver se indican a continuación, que si dentro de los treinta días del vencimiento no se presentaren a practicar la renovación del arrendamiento se procederá a exhumar los cadáveres para su cremación y depósito en el cinerario.

1a. galería—
207 Francisco Rossano.
224 A. J. Méndez.
504 Manuela del R. Castro.

2a. galería—
95 Fémina J. de Costela.
236 Elena S. de Luca.
375 Carolina S. de Poggi.
384 Juan Albizo.
395 Francisco S. Medina.
490 Lorenzo Mailla.

3a. galería—
130 Antonieta S. de F...ni.

4a. galería—
16 Juan Azara.
37 Rosa F. de Simone.
49 Bernardo Iratat.
96 Manuela S. de Vidalle.
106 Rosario Tririco.
143 Antonio A. Collini.
184 Diego Palma.
348 Victorio Volpi.
358 Roalbo D. Lorenzo.

4a. galería subterránea—
113 Angel Lobos.
194 Angel Penco.
263 Antonio Estrada.
395 Josefina D. Martínez.

4a. capilla—
64 Manuel Sara.

5a. galería—
151 Próspero Filchos.
651 Francisco Altomán.

5a. galería subterránea—
31 Serafina Costaguinda.

Galería anexo alto—
24 Angela Chaza.
33 Carmen Z. de Pino.

Galería anexo alto—
51 Juan Lagazo.
339 Layra Aldente.
366 Francisco Rolbert.
393 Lucas T. Sturba.
672 Antonio Tagliamonet.
681 Manuel N. Atelleyro.
699 Julia A. de Sapp.
708 S. N. de Banaglia.
744 Melitón García.

galería anexo subterráneo—
190 Rodolfo A. Gilla Mondegui.
208 Dominga M. de Nardi.
214 Daniel Apestegui.
226 Héctor B. Forbe.
244 José Trabuco.
256 Luis Cestezzi.
532 Lorenzo Coda.

12|444 v. 25 mar.

EDICTOS JUDICIALES

El señor juez de primera instancia en lo civil de la capital de la república, doctor don Juan Carlos Lagos, ha dispuesto se cite, llame y emplace por el término de treinta días, contados desde la primera publicación del presente, a todos los que se consideren con derecho a los bienes dejados por LUISA o MARIA LUISA LAVIANO de PEPE, ya sea como herederos o acreedores, para que dentro de dicho término comparezcan a deducir sus acciones en forma, por ante su juzgado y secretaría del que subscribe, bajo apercibimiento de lo que hubiere lugar por derecho. — Buenos Aires, diciembre 31 de 1919. — Manuel Beretervide, secretario.

12|303 v. 10. mar.

El señor juez de primera instancia en lo civil de la capital de la República, doctor don Juan Carlos Lagos, ha dispuesto se cite, llame y emplace por el término de treinta días, contados desde la primera publicación del presente, a todos los que se consideren con derecho a los bienes dejados por RUFINO CUFRE o JOFRE, ya sean como herederos o acreedores, para que dentro de dicho término comparezcan a deducir sus acciones en forma, por ante su juzgado y secretaría del que suscribe, bajo apercibimiento de lo a que hubiere lugar por derecho.

Buenos Aires, diciembre 3 de 1919. — Manuel Beretervide, secretario.

12|351 v. marzo 10.

El señor juez de primera instancia en lo civil de la Capital de la República, doctor don Roberto Bunge, ha dispuesto se cite, llame y emplace por el término de treinta días, contados desde la primera publicación del presente, a todos los que se consideren con derecho a los bienes dejados por don ERNESTO MENTASTI, ya sean como herederos o acreedores, para que dentro de dicho término comparezcan a deducir sus acciones en forma, por ante su juzgado y secretaría del que suscribe, bajo apercibimiento de lo que hubiere lugar por derecho.

Buenos Aires, febrero 10 de 1920. — Manuel A. Marini, secretario.

12|365 v. marzo 11.

El señor juez de primera instancia en lo civil de la capital de la República, doctor don Juan Carlos Lagos, ha dispuesto se cite, llame y emplace por el término de treinta días, contados desde la primera publicación del presente, a todos los que se consideren con derecho a los bienes dejados por doña ROSA MARIA EMILIA BERTONI y REVELLO, ya sean como herederos o acreedores, para que dentro de dicho término comparezcan a deducir sus acciones en forma, por ante su juzgado y secretaría del que suscribe, bajo apercibimiento de lo a que hubiere lugar por derecho.

Buenos Aires, diciembre 31 de 1919. — Argentino Germán Parraquero, secretario.

12|372 v. marzo 12.

Por disposición del señor juez en lo civil y comercial del territorio, doctor Rafael de Allende, se cita, llama y emplaza por el término de treinta días, a contar de la primera publicación del presente, a todos los que se consideren con derecho a los bienes quedados por fallecimiento de doña BERNARDA GONZALEZ de FERNANDEZ, ya sea como herederos o acreedores, para que dentro de dicho término los hagan valer por ante la secretaría del actuario que suscribe, bajo apercibimiento de lo que hubiere lugar por derecho.

Santa Rosa, febrero 10 de 1920. — Ed. M. Grané, secretario.

12|375 v. marzo 12.

Por disposición del señor juez en lo civil y comercial del territorio de La Pampa, doctor Rafael de Allende, se cita, llama y emplaza por el término de treinta días, a todos los que se consideren con derecho a los bienes quedados por fallecimiento de don JOSE PAUTASSI, ya sea como herederos o acreedores, para que dentro del mismo término los hagan valer por ante la secretaría del actuario, bajo apercibimiento de lo que hubiere lugar por derecho.

Santa Rosa, febrero 11 de 1920. — Carlos Mario Rumbado, secretario.

12|329 v. marzo 12.

Por disposición del señor juez de primera instancia en lo civil de la Capital de la República, doctor Juan Carlos Lagos, se hace saber por el término de quince días, contados desde la primera publicación del presente, a los acreedores de don GREGORIO CANEPA, que éste ha sido concursado, nombrándose síndico al doctor Vicente C. Gallo, a quien deben presentar los títulos justificativos de sus créditos en su estudio Avenida de Mayo 1411, dentro del término señalado.

Buenos Aires, febrero 19 de 1920. — A. Pallejá, secretario.

12|417 v. marzo 5.

Por disposición del señor juez en lo civil y comercial del territorio, doctor Rafael de Allende, se cita, llama y emplaza por el término de treinta días a todos los que se consideren con derecho a los bienes quedados por fallecimiento de don David Lucenson, ya sea como herederos o acreedores para que dentro del mismo término los hagan valer por ante la secretaría del actuario, bajo apercibimiento de lo que hubiere lugar por derecho. — Santa Rosa, febrero 7 de 1920. — Carlos Mario Rumbado, secretario.

12|417 v. 21 mar.

El señor juez de primera instancia en lo civil de la Capital de la República, doctor don Roberto Bunge, ha dispuesto se cite, llame y emplace por el término de treinta días, contados desde la primera publicación del presente, a todos los que se consideren con derecho a los bienes dejados por don RAFAEL SALVATORI, ya sean como herederos o acreedores, para que dentro de dicho término comparezcan a deducir sus acciones en forma, por ante su juzgado y secretaría del que suscribe, bajo apercibimiento de lo que hubiere lugar por derecho.

Buenos Aires, febrero 19 de 1920.—Fermín M. Aisina, secretario.

12|440 v. marzo 23.

Habiéndose presentado doña DOLORES ANTONIA M. MESQUIDA de AMENGUAL, en su carácter de hija del extinto, empleado municipal don ANTONIO MESQUIDA, solicitando el subsidio que a los deudos de los empleados municipales fallecidos, concede la Caja Municipal de Jubilaciones, se cita, llama y empiaza por el término de ocho días, contados a partir de la fecha de la primera publicación de este edicto, para que los que se consideren con derecho sobre dicho subsidio, se presenten a deducir sus acciones ante la secretaría de la referida Caja. (Banco Municipal de Préstamos, Suipacha y Viamonte), dentro del plazo indicado, bajo apercibimiento de liquidarse a favor de la peticionante.

Buenos Aires, febrero 24 de 1920. — Carlos J. Echarte, secretario.

12|433 v. Marzo 2.

Por disposición del señor juez de comercio doctor don Tristán M. Avellaneda, se hace saber por el término de tres días que la razón social que giraba en esta plaza, bajo el rubro de JOSE MAGNACCO y Cía., ha quedado disuelta de común acuerdo con fecha 21 de febrero de 1920, haciéndose cargo del activo y pasivo de dichah sociedad don José Magnacco.

Buenos Aires, febrero 23 de 1920.

12|438 v. marzo 1.

PROFESIONALES

ABOGADOS

Estudio del
Dr. Andrés Ferreyra
Abogado
Lavalle 1312 — U. T. 4240 Libertad

Dr. Arturo A. Parody Núñez
ABOGADO
De 2 a 5 p. m.
Avenida de Mayo 634. — Buenos Aires

Dr. Fernando Saguier
Estudio: Florida 440
U. T. 6087 (Avenida)

Dr. Hipólito Leys
Estudio: Lavalle 930 U. T. 3008 L.

Dr. Domingo E. Salaberry
Defensa 183

MEDICOS

ANALISIS LABORATORIO Y FARMACIA Abierto Día y Noche
SUIPACHA 477 — U. T. 319, Libertad — DOCTORES **NELSON**

BANCO HIPOTECARIO NACIONAL

25 DE MAYO 245 — REMATES

CONDICIONES GENERALES DE LOS REMATES

1.—Los remates est... sujetos a la aprobación del directorio, dentro de los quince días de efectuados, y se hacen por cuenta del deudor, con sujeción a las leyes números 8172 y 9155.

2.—El comprador podrá continuar con la hipoteca que reconoce la propiedad, abonando la diferencia entre la deuda actual y el precio de compra.

3.—Todo comprador abonará en efectivo al firmar el boleto, el 5 % de seña y el 1 % de comisión.

4.—Los títulos de propiedad pueden ser revisados en el archivo del Banco antes del remate.

5.—Por mayores informes, ocurrase a las oficinas del Banco.

CAPITAL

El DOMINGO 29 de FEBRERO en la misma a las 4 p. m. — Casa Gavilán número 3010, esquina Navarro. Mide: 20m85 por 50m50, o lo poco más o menos que resulte. Con salón negocio, 6 piezas y dependencias.

N.o H.o 1.566, 6 o|o. Base, $ 4.500. Hipoteca, $ 4.500. Deuda, $ 3.334:779.

Inic. febrero 14.

El DOMINGO 29 de FEBRERO, en la misma a las 5 p. m. — Casa Roque Pérez 2773, entre Bebedero y Nahuel Huapí. Mide: 11m47 por ... al S. E. y 42m42 al N. O. Con 5 piezas, 2 más de servicio en altos y dependencias.

N.o H.o 15.817, 6 o|o. Base, $ 13.400. Hipoteca, $ 9.500. Deuda, $ 8.616:552.

Inic. febrero 14.

El MARTES 2 DE MARZO en su local a las 3 p. m. — Casa Pampa 1297, esquina Miñones. Mide: 9m... por 24m... Ad Corpus. Consta de salón negocio, 2 piezas y dependencias.

N.o H.o 10.539, 6 o|o. Base, $ 10.100. Hipoteca, $ 8.000. Deuda, $ 7.129:336.

LA EPOCA. Inic. febrero 16.

EL MIERCOLES 3 DE MARZO. En su local a las 3 p. m. A requerimiento judicial. Casa Jorge Newbery 3663,65,67. Mide: 9 mts. por 21 m. 40 al N. y 23 m. 55 al S. Ad Corpus. Consta de planta baja con salón negocio y 2 piezas y planta alta con 5 piezas y 2 más de servicio. Dependencias en ambas. N.o H.o 13.538, 6 o|o. Base, pesos 27.290. Hipoteca, $ 21.000. Deuda, $ 18.851:528. Inic. febrero 18.

EL JUEVES 4 DE MARZO. En su local a las 3 p. m. Casa Paraguay 1140 42. Mide: 8 m. 66 de frente al E. por 45 m. 32 de fondo en el costado N. y 45 m. 48 en el del S. Ad Corpus. Consta de sala de negocio, 5 piezas, gran galpón, 1 pieza de servicio en altos y dependencias. N.o H.o 20.572, 1.a. Base, $ 14.700. Hipoteca, pesos 12.000. Deuda, $ 11.662:... Inic. Febrero 19.

EL JUEVES 4 DE MARZO. En su local a las 3 p. m. Casa Azcuénaga 718. Mide: 8 m. 66 por 65 m. 51 al S., 65 m. 41 al N. y 10 m. 39 al O. Con 7 piezas y dependencias. N.o H.o 18.026. II. Base, pesos 4.600. Hipoteca, $ 4.000. Deuda, pesos 2.559:842. Inic. Febrero 19.

EL VIERNES 5 DE MARZO. En su local a las 3 p. m. Casa Roque Pérez 3565. Mide: 11 m. 15 por 34 m. 40 y 11 m. 27 en contrafrente. Consta de 4 piezas y dependencias. N.o H.o 34.332. L. Base, $ 5.700. Hipoteca, $ 4.000. Deuda, $ 3.933:450.

Inic. Febrero 20.

EL MARTES 9 DE MARZO. En su local a las 3 p. m. Dos casas, Sáenz Peña 2052 54 y 2064 66. Miden: 22 m. 42 por 17 m. 89. Ad Corpus. La primer casa consta de planta baja con 4 piezas y 1 más de servicio y planta alta con 5 piezas y 1 más de servicio. Dependencias en ambas. La segunda casa igual con planta baja y alta con la misma distribución que la anterior. No. H.o 15540, 6 o|o. Base, $ 49.500. Hipoteca, $ 36.000. Deuda, $ 32.924:460.

Inic. Febrero 24.

EL MIERCOLES 10 DE MARZO. En su local a las 3 p. m. Casa Viamonte 2440. Mide: 7 mts. de frente al N. por 27 m. 16 de fondo, teniendo en el contrafrente 6 m. 85. Ad Corpus. Con 5 piezas, 1 más pequeña y dependencias. N.o H.o 8.806, 6 o|o. Base, $ 22.600. Hipoteca, $ 20.000. Deuda, pesos 17.655:557.

Inic. Febrero 25.

El jueves 11 de marzo en su local a las 3 p. m. — Casa Progreso 1739|41 entre Entre Ríos y Solís. — Mide: 9 m. de frente al S. 26m50 de fondo en el costado E. y 26m59 en el del O. Consta de planta baja con 6 piezas y 1 de servicio en altos y planta alta con 7 piezas y en entrepiso 1 de servicio y escalera a la azotea, donde hay 1 pieza y lavadero. Dependencias en ambas.

No. Ho. 1.429, 6 o|o. Base, $ 23.000. Hipoteca, $ 23.000. Deuda, $ 19.702:224.

LA EPOCA, Inic. febrero 26.

El jueves 11 de marzo en su local a las 3 p. m. — Casa Porrego 2220, entre Almonabar y General Paz. — Mide: 8m66 de frente al S. E. por 26m948 de fondo en el costado S. O., teniendo 27m137 en el del N. E. y 8 m72 en el contrafrente. Con 6 piezas, en altos 2 de servicio y dependencias.

No. Ho. 9.555 6 o|o. Base, $ 16.700. Hipoteca, $ 15.000. Deuda, $ 11.475:062.

LA EPOCA. Inic. febrero 26.

LA PLATA

Casa en Chivilcoy calle Deán Funes No. 121, en el local del Banco de la Nación Argentina en Chivilcoy, el 29 de FEBRERO a las 11 a. m., terreno mide 16.50 metros de frente por 43.30 metros de fondo, conteniendo: 12 habitaciones y dependencias.

N.o H.o 351|1475. Serie 6 o|o. Base, pesos 5.100. Hipoteca, $ 5.000. Deuda actual, $ 4.253:035.

LA EPOCA, 14 de febrero de 1920.

Casa en Mar del Plata, calle San Juan N.o 2090, esquina a la de Bolívar, en la misma propiedad el 29 de febrero a las 5 p. m., edificada en terreno que está formado por parte del lote 1 de la manzana 33 y se compone de 11 metros 694 milímetros de frente a la calle San Juan, por 17 metros 320 milímetros de frente y fondo a la calle Bolívar, conteniendo 5 habitaciones, 2 de servicio y demás dependencias.

N.o H.o 377|1607. Serie, 6 o|o. Base, $ 10.500. Hipoteca, $ 8.000. Deuda actual, $ 6.552:941.

LA EPOCA, 14 de febrero de 1920.

A requerimiento judicial. 12 lotes de campo en el partido de La Plata, próximos a la estación Hernández, en su local 25 de Mayo 245 (Capital Federal), el 5 DE MARZO a las 3 p. m., con superficies que varían de 6 hectáreas, 3131 mts. cds., a 64 hectáreas 1520 mts. cds.; hipotecas de pesos 5.400 a $ 26.000 y bases de $ 9.900 a $ 61.400. Por planos y demás datos, dirigirse a las oficinas del Banco. N.o H.o 2217|14759 (Div.) serie 6 o|o.

LA EPOCA, 20 de febrero de 1920.

Fracción de campo en el cuartel 7.o del partido de Lobos, en su local 25 de Mayo 245 (Capital Federal) el 13 de marzo a las 3 de la tarde, distante como a 16 kilómetros de Lobos y como a 7 kilómetros de la estación Salvador María (F. C. S.), compuesta de una superficie de 792 hectáreas, 73 áreas, 81 centiáreas; lindando: al N. O., con P. del Carril; al N. E., con E. del Carril; al S. E., con J. del C. de Viale; al S. y E. ambos rumbos con el resto del lote 4, de los señores Barreta Hnos., y al S. O., con S. M. del Carril.

No. Ho. 3172|22473, 2a ley 9155, 2.a serie. Base, $ 71.300. Hipoteca, $ 60.000. Deuda actual, $ 57.222:299.

LA EPOCA, 27 de febrero de 1920.

Chacra en el partido de San Vicente, en su local 25 de Mayo 245 (capital federal), el 12 de marzo a las 3 p. m., denominada Alida y dista como a 4 kilómetros del pueblo San Vicente y como a 11 kilómetros al S. E. de la estación del ferrocarril del Sud, compuesta de metros 179.726 cuadrados; lindando, al N. E., con el río Salado, en medio con E. Barrionuevo; al S. E., camino en medio con los señores Díaz; al S. O., con D. Lawrie y al N. O., con L. Victoria, ambos calle en medio. El edificio se compone de 5 habitaciones y dependencias.

No. Ho. 1330|7303. Serie, 6 o|o. Base, $ 9.200. Hipoteca, $ 8.000. Deuda actual, $ 7.063:423.

LA EPOCA, 27 de febrero de 1920.

BAHIA BLANCA

Lote de terreno con edificio, ubicado en la chacra número 24 del ejido de la ciudad de Bahía Blanca, en la misma propiedad, el 29 de FEBRERO a las 4 p. m., el cual en parte ha sido subdividido bajo la denominación de Villa Nocito, señalado dicho lote con el número 15 de la manzana E en el plano de subdivisión de la mencionada villa y se compone de 8.86 mts. de frente al N. O. por 48.70 mts. de fondo, o sean 430.99 mts. cuadrados; lindando: al N. O., con terreno destinado a calle; al N. E., con el lote 13; al S. E., con el lote 16 y al S. O. con el lote 17; conteniendo el edificio, una sala, 3 piezas y dependencias.

N.o H.o 26|4318. Serie, 6 o|o. Base, $ 1.000. Hipoteca, $ 1.000. Deuda actual, $ 874:416.

LA EPOCA, 14 de febrero de 1920.

URUGUAY

Casa en la ciudad de Concepción del Uruguay, calle Entre Ríos, hoy Alberdi, esquina Concepción, en su sucursal Uruguay, el 3 de marzo a las 9 a. m., terreno mide 34.64 mts. por cada lado, conteniendo: cinco piezas de material, etc., y en el fondo tiene varias dependencias. Sus límites son: al N., calle Entre Ríos, hoy Alberdi, en medio con C. Fleitas; al S., con M. Aranda; al E., calle Concepción, en medio con V. Suárez y al O., con A. Bidart. N.o H.o 94|12964 serie 6 o|o. Base, $ 7.200. Hipoteca, pesos 4.900. Deuda actual, $ 4.366:841.

LA EPOCA, 18 de febrero de 1920.

MENDOZA

Propiedad en el departamento Lavalle, distrito San Miguel, en su sucursal Mendoza, el 10. de marzo, a las 10 a. m., con superficie de 17.500 hectáreas de terreno inculto; lindando: al N., con F. Basualdo; al S., con testamentaría Morán; al E., con el Banco de la Nación Argentina y al O., con C. Ibáñez.

No. Ho. 1183|24559, 2a. ley No. 9155, 2a serie. Base $ 24.000. Hipoteca $ 15.000. Deuda actual $ 14.514:869.

LA EPOCA, 13 de febrero de 1920.

A requerimiento judicial. — Casa en la ciudad de Mendoza, calle José Federico Moreno número 2019 y Beltrán números 325 y 345, en su sucursal Mendoza, el 2 de MARZO a las 10 a. m., con superficie de 1425,95 metros cuadrados, según plano y de 1.475.49 metros cuadrados, según título.

No. Ho. 349|12095. Serie 6 o|o. Base, pesos 7.300. Hipoteca, $ 5.000. Deuda actual, $ 4.455:969.

LA EPOCA, 16 de febrero de 1920.

A requerimiento judicial. — Tres propiedades en la ciudad de Mendoza, calle San Martín números 1740, 1742 y 1734, en su sucursal Mendoza, el 15 DE MARZO a las 10 a. m., a saber:

Propiedad calle San Martín número 1740 (lote 2), con superficie el terreno de 1.425.95 metros cuadrados, destinado el edificio a casa de comercio y familia. Base de venta, $ 40.000. Hipoteca, $ 30.000. Deuda actual, $ 27.437.051.

Propiedad calle San Martín número 1734 (lote 3), con superficie el terreno de 341.80 mts. cds., destinándose el edificio a casa de comercio y familia. Base de venta, $ 13.000. Hipoteca, $ 11.100. Deuda actual, pesos 10.151:719.

Propiedad calle San Martín número 1742 (lote 1), con superficie el terreno de 330.75 mts. cds., destinado el edificio a casa de comercio y familia. Base de venta, $ 15.000. Hipoteca, $ 10.900. Deuda actual, pesos 9.288:795. N.o H.o 124|10745 (Div.) serie 6 o|o.

LA EPOCA, 23 de febrero de 1920.

SAN LUIS

Casa en la ciudad de San Luis, calle Rivadavia número 506, entre Ayacucho y Belgrano, en su sucursal San Luis, el 4 DE MARZO a las 10 a. m., terreno mide según título, 21 mts. de frente por 25.59 mts. de fondo y según plano, mide 21.50 metros de frente por 25.30 mts. de fondo, por lo que se entiende que estas medidas son con lo más o menos que resulte, dentro de muros, conteniendo: un salón para negocio, tres habitaciones y dependencias. N.o H.o 339|24649, 2a ley 9155, 2.a serie. Base, $ 7.299. Hipoteca, $ 6.000. Deuda actual, $ 5.865:948.

LA EPOCA, 19 de febrero de 1920.

SANTIAGO

Campo en el departamento General Belgrano, distrito Inca, en línea divisoria con la provincia de Santa Fe, en su local 25 de Mayo 245 (Capital Federal), el 9 DE MARZO, a las 3 p. m., distante a 20 km. más o menos de la estación Inca (F. C. C. N.), señalados con los lotes 1, 2, 3, 4, 5 y 6 de la fracción B., con superficie total de 10.473 hectáreas, 59 áreas, 80 centiáreas: lindando: al N., con Vidal Domínguez, antes P. Berdaguer; al S., con E. Jarrell, antes L. N. Ocampos; al E., con campos de F. G. de Alzaga y al O., parte con P. Berdaguer y parte con A. Mac Gaul, antes V. L. Cáceres. N.o H.o 331|26345, 2.a ley 9155, 2.a serie. Base, $ 212.000. Hipoteca, $ ... Deuda actual, $ ...

LA EPOCA, 24 de febrero de 1920.

Dos fracciones de campo en el departamento Atamisqui, distrito Hoyón, en su local 25 de Mayo 245 (Capital Federal), el 9 DE MARZO a las 3 p. m., las cuales se denominan "Cuchi Huarcuna" y "Puesto de Díaz", con superficie en conjunto de 24.117 hectáreas, 97 áreas, según títulos y mensura; lindando: al N., con J. L. Santa Cruz, E. Díaz; al S., con B. Olivera, comparte y el fisco; al E., con los Mollares, de N. Pedraza, S. Medina, B. Nazarre y "El Peral de Sauce" y al O., con el "..." a "Isla Verde". N.o H.o ...|17771, serie 6 por ciento. Base, $ 200.000. Hipoteca, pesos 184.000. Deuda actual, $ 180....

LA EPOCA, 24 de febrero de 1920.

TUCUMAN

Terreno ubicado en el lugar de La Cruz Alta, departamento del mismo nombre, en su sucursal Tucumán, el 11 de marzo a las 10 a. m., con superficie de 35 hectáreas 4.320 metros cuadrados; lindando: al N., con propiedad de M. Avila; al E., con M. López; al S., con F. Rodríguez y al O., con terreno de la costa.

No. Ho. 117|7105. Serie, ... Base, $ 4.000. Hipoteca, $ 5.000. Deuda actual, $ 37.078.

LA EPOCA, 26 de febrero de 1920.

Finca ubicada en el partido de ... departamento de Burruyacú, de "La Zapallar", en su sucursal ..., el 12 de marzo a las 10 a. m., distante como a 14 kilómetros más o menos de la estación Gobernador Garmendia (F. C. C. N.) y a 31 kilómetros de la estación Ramada (F. C. C. A.) compuesta de 2.812 hectáreas 3.350 metros cuadrados; lindando: al N., con las estancias Hurreyacú, de I. Lobo, "Anta" de C. B. Svensen, antes A. L. de Alurralde y otros; al S., con la estancia Punta del Agua y A. Z. de Sal; al E., con herederos de A. Lobo y R. de Sánchez, A. Coronel y sucesores de F. Barquet y al O., con las estancias Punta del Agua y Burruyacú de I. Lobo.

N.o H.o 175|20795, 2a. ley 9155, 1a. serie. Base, $ 69.500. Hipoteca, $ 49.700. Deuda actual, $ 45.313:979.

LA EPOCA, 27 de febrero de 1920.

COMPRA-VENTA PARTICULAR

El Banco Hipotecario Nacional ha establecido en su local, calle 25 de Mayo 245, una oficina para la compraventa de propiedades urbanas y rurales hipotecadas a este Banco.

Esta oficina ha sido creada para facilitar en las mejores condiciones posibles, la adquisición de inmuebles. Las órdenes de ventas deben ser extendidas en formularios que facilita la Oficina y que se remiten por correo a los que lo soliciten.

AVISOS VARIOS

Banco El Hogar Argentino
Avenida de Mayo 580
Tiene casas y departamentos en alquiler, en esta capital y pueblos suburbanos.

AVISO AL COMERCIO QUE HE comprado al señor Tomás Terán, la casa de pensión de 781, calle Tucumán (Buenos Aires). Comprador, Alfonso Boudo. — Reclamos, 3 días en la misma. 12|413 v. 29

HABIENDOSE EXTRAVIADO LA libreta de Caja de Ahorros del Banco Municipal de Préstamos número 25.017, se ruega devolverla al mismo Banco. 12,452 v. 29 feb.